

新年特集号

(本号は未入会の先生にも送付します)

石川保険医新聞

発行所
 石川県保険医協会
 金沢市尾張町1丁目9番11号
 尾張町レジデンス2F
 電話 (0762) 22-5373番
 発行人 後藤田博之
 印刷所 ユーアイ印刷
 (会費月額 3,800円)



撮影 宮村明子

黎明

初春

〃この耳ざとい 魔物は 雷の憤怒の轟きの中に もうとくに つかれの色が あらわれているのを ききとっているのだ

そして 彼は この黒雲が いつまでも 太陽を おおって いは しないで であろうと 確信している
 そうだ そう いつまでも おおって いは しないだろう〃

(「ゴリキー」海燕の歌から)

協会は今、このゴリキーにも似た おもいで八十三年を迎えねばなるまい。老人保健法のゴリ押しに始まり薬価引下げ・診療報酬据え置きに終わったこの一年。マスコミはこぞって医師過剰時代、医師不信時代とかきたてる。しかし、そういう時期にあつてこそ、いかなる困難や苦しみにも屈せず勇気と確信をもって、医業と医療の守り手として、ねばり強い保険医運動を展開しなければならぬ。

北陸人のねばり強さは「どんな厳しい冬のあとでも必ず春がやってくる」という確信から発している。

しかし、われわれの前に立ち塞がる黒雲は、「待てばそのうち……」というものではないらしい。

保団連が「ボランティアから定着へ」という新たな目標を掲げたように、今や「春を待つ」のでなく、「春を呼びこむ」意気込みで協会の発展を期したいと思う。

〇
〇
〇

新年のご挨拶



年頭にあたって

医療危機打開の年

会長 後藤 田博之

国民医療に戦後最大の屈辱と危機をもたらした一年でありました。



昨年はわれわれ保険医にとって、どのような年であったでしょうか。前年実施された六・一改定による影響、不正請求、脱税等のマスコミからの攻撃、医療費適正化対策、不合理税制による開業医への締め付け、老人保健法改正、更に一月一日から診療報酬と分離した薬価基準の引下げ等、

従者給与の実態調査に対する対応、②会員のために毎月行なった研究会や医療従事者を対象とした実技講習会の開催、③会員のための多様な共済事業、④地域住民のための健康なんでも相談の開催、⑤保団連北信越ブロックの結成、⑥会員の増加、特に内科では開業医比四八%の達成等いろいろ活動してきました。いよいよ厳しい昭和五十八年の新年を迎えましたが、国民の健康維持、医療向上、又開業保険医の生活安定のため我々自身が努力しなければ現在の医療制度の崩壊はまぬがれない危機となっています。

保団連はこの対策として、これまで以上に日医との共通点をひろげ、相協力し、更に皆様のご健勝をお祈りし、ご協力を期待して新年の御挨拶といたします。

一月改定の薬価引下げ

厚生省発表のまやかし

置き換え結果から

薬価ベースで約十%、全体で五%という予想された通りのデータが得られたように

思います。ここから考えられることは、薬剤費が診療費の五〇%に近いということ、各科別では技術料の%の少ない影響が大きかったということでしょう。

それにしても、いつも思うのは厚生省の発表の数字と二倍以上違うのはなんとかならないものだろうか。マスコミ操作と考えてもよいくらいに悪意に満ちた事実といわねばならない、診療報酬の時もしかりである。

これから毎年改定するのであれば少くとも単価平均ではなく実際に近い数字で発表してもらいたいものだ。開かれた医師会なら、厚生省の方もそれなりに発表、データくらいは正確なものにして答えていただきたい。



新年おめでとごうございませう。昨五十七年度を振り返りますと、私達医界には色々大きな変化がございました。前日医武見会長の退任に伴う花岡会長の許で新生日医となり、その方針も「開かれた日医」として、新しい出発点を迎えました。私も昨年四月より前向井

会長の後をうけ、会長職をお引き受け致しまして以来新執行部始め、皆々様の多大なる御協力により今日ま

部医連問題等々がございまして、困難な諸問題は正にこの年、昭和五十八年度にこそ集中、山積している

であり、診療報酬の改定、医療法の改定など難題が目白押しに控えております。これらの問題を少しでも会

新春所感

石川県医師会会長

永田 良作

と云っても過言ではありませぬ。

その第一が、二月より始まる老人保健法関連の問題

員諸兄及び一般住民の皆さんに優位な方向で解決を得るためにも今後一層の団結が必要かと考えます。こう

した時期に一番危険なのはあきらめムードと脱力感ではないでしょうか。県医師会として少しでも出来る限り会員皆様の声をくみとり、活動への糧とする所存です。そうした意味におきましても私が昨年貴協会の後藤田会長と個人的にはあります。が懇談の機会を得まして相互の理解をわすれながらも持ち得ましたことは今後大きな意義を持つものと考えます。又本年は亥年で私の年でもありますので、心新たにがんばる所存です。宜しく御協力の程お願い致します。

新薬価の置き換え結果

	薬価引下率	点数引下率
全科 (19 医療機関)	9.85 %	5.09 %
内小児科 (10 医療機関)	11.15 %	5.66 %

(11月診療分 レセプト10枚無作為抽出による)

医心凡話

スペインはアンダルシア地方の太平洋原の一点を一台の観光バスが疾走する。行先はグラナダからアルハンブラか、満員の乗客はアメリカ、フランス、イタリア、日本人と国際色が多彩である。

五月の空は晴れて断雲が地平線をはう。実在するオリブ畑、ドンキホーテが敵の軍勢と見誤ったという風車や、民家の白亜の壁と赤い屋根や闘牛の看板が時折車窓をかすめて見えかくれる閑かな異国の風物詩、ややあって夫々にお国振り豊かなのど自慢に車内の空気がほぐれて、互いに分らないままに好い気持ちになり何となく語いの雰囲気が醸しだされる。いつか私に出番が廻った時、ローレイカ荒城の月か心に迷ったが、前者を唱うことに決めた。年甲斐もなく自嘲したが眼下にはガイドの金髪が五月の微風になびいている。

こんな単純な興奮が私と海外旅行とを結ぶ縁と考えないで下さい。旅行に伴なう莫大な投資に見合う見返りがある訳でもない。人これを「無用の用」と呼ぶと嘯いておられる義理でもない。

外国風景のスケッチや美術館巡りの功用を説くよりも家にゴロ寝してテレビを眺めて見聞を広め太平の夢を貪っていた方が遙かに有利で合理的である。人は何故にとことこ海外に出るのか？

日本人はまだ大和魂の発想から脱皮してはいないのか、採算性を無視して遠くは大平洋戦争を開いたり、近くはパリジャンヌを骨まで愛した男が現われたりする限り、医の道もまた平坦な算術で終らせはならない。

今年の学術部の夢は四つある。

その第一は、地域医療対策部を新たに設けることである。目下構想をねらっているところであるが、いずれ理事会で検討することになるが、地域医療対策部が実現した際には、今年のように、ぜひ猪突猛進してほしい。

さて、第二の夢は石川県の金沢近辺以外、例えば加賀地区、輪島地区、七尾地区というように区分し、そこに地区代表（世話人）を置くことである。その地域

四つの夢

学術部長 林 茂

に密着した保険診療研究会を企画したいからである。こうなれば、学術部はもちろんで、協会にとっても大助かりであろう。

第三の夢は、歯科学術部を結成することである。歯科には歯科の問題点を知ることが困難である。毎月定例研究会を行なえたら何とすばらしいことか。

第四の夢は、現実に行なわれている保険診療研究会に多数の参加者を迎えることである。

これら四つの夢が正夢になるよう期待してやまない。

新しい事態を迎えて

保険部長 筑田 正志

薬価基準の引下げ、続いて老人保健法の施行と矢継早の年となります。この新しい事態に対処するため

新しいニュースは他に先駆けて皆様にお届けできるように頑張りますとともに、この事態に如何に対処するか部員一同知恵を出し合い努力したいと存じます。

しかし、どのような荒波が押し寄せてきたとしても開業医として、又医師としての自分を忘れず、世間にその価値を（その必要性）認めさせるよう努力を怠ってはならないと思います。皆様の御協力をお願いいたします。

新年あけましておめでとうございます。

保険医協会は医科三三六名、歯科八十九名の会員数で新しい年を迎えることができました。

今年の抱負ということで組織部の「夢」を語るとすれば、世に初夢は、「一富士、二鷹、三茄子」が良いといわれますが、組織部の初夢を被曝しますれば、

一、シカ（歯科）歯科部会との結成）、二、フク（福井県保険医協会結成）、三、カハン（過半）歯科日医A会員比五割達成）と大

一富士、二鷹、三茄子

組織部長 藤田 士郎

「三兎追うものは一兎も追えず」と申しまして、

どれか一つあげるといわれるなら、歯科部会準備会の充実を自指すことです。

昨年七月から毎月、歯科世話人の方々と懇談会を開き、歯科会員意見調査を実施するなど歯科部会づくりの気運は広がっていると思えます。

「猪突猛進」にならず、歯科会員及び世話人の皆様の自主性に依拠して、医科が積極的に協力し、ねばり強い取りくみを行なって行きたいという組織部の大きな、しかし実現しうる確かな「夢」です。

時局乗り切りのお役に

税対部長 高島 朔

開業医にとって大変厳しい年がやって来ましたが。せめて税制面で何とかならぬか、との思いがあります。

本年は、税務対策、税調対策に加えて経営合理化対策にも取組み、減量経営による時局乗り切りのお役に立つ考えです。

税務経営等研究会は次の通り企画してみました。

- 一月 節税と資産対策講演会
- 二月 確定申告相談会
- 四月 経営合理化対策講演会
- 六月 税務調査座談会（特に、いわゆる設備法人）
- 九月 税務調査対策講演会
- 十月 税務調査座談会
- 十一月 税務電話相談一年間のまとめ（四人の税理士による座談会）
- 十二月 経営合理化懇談会

私の初夢

一九八三年



心にうるおいを

文化部長 宮村 明子

いかにして暗い世の中を、明るく強く生きていくか。切実な問題です。楽しく気楽に読める紙面づくりにお手伝いすると同時に、何か心のうるおうような、会員のサークル活動、家族旅行など企画してみたいと思

金沢の先生方は、非常に真面目に仕事をしています。しかし、他協会の上手な暮らし方も取り入れて、根強く生きていきたいと思

共済の充実を本位の会員制度を更に

共済部長 勝木 育夫

私達開業医にとって、休業死亡、或いは老令による働きの低下と生活の保障に対する

不安は常につきまわっています。共済部はこれらの不安を少しでも軽減できるようにと保険医年金、休業保障、グループ保険と有利な保障制度をめざして努力して来ましたが、その他、マルマル保険、傷害補償制度など既に発足しているものも含めて、有利な制度を検討し、これらの制度の類似保険にない有利な条件を宣伝しつつ、一層多くの先生方および家族の方々に利用していただけるよう、引き続き努力して行きたいと思っ

束の間の初夢

財政部長 八木 泰夫

員比も優に七〇%を超え、先生が〇〇地区で開業され、大学病院外科のB先生が××地区で開業、△△病院の

員比も優に七〇%を超え、年金融資一億、保険医年金一万口、グループ保険百億、休業保障二千口と目標を超

六月革命（五十六年六月薬価改訂）以来、医療機関の倒産に急増の兆がみられ、今や構造不況業種となった。……などと週刊紙に書かれ始めたところへ、一月、薬価改訂でトータルの三〜四%ダウン、二月、老人保健法の実施で老人分の二〇〜三〇%のダウンが予想され、そこへ各地で開業ラッシュと来て諸経費アップの折、会費の値上げなど覚つかないななどと考えながら、まだ束の間の初夢でした。

ヤ、ムニャ……。

協会紙を十倍楽しく読ませる方法

機関紙部長 木戸 哲也

石川医報が会員の表の顔なら、協会紙はふだん着の顔かも知れません。協会活動の報告、学術、共済、保険医療など、その時々々の状態を記事にすることは勿論ですが、会員の一般投稿、

と云った具合です。開業医にとって、患者さんの診察時が一番孤独を感じる時で、その間は誰れにも相談し得ないからです。そんな瞬間のくりかえしの合い間に、ふと、この新聞に目通して見てください。きつと何かを感じ、思わず微笑したり、うなずいたりして、そこから同業の連帯感が生まれると思えます。料理でいえばスパイスみたいなもの、そんな役目を果たせる機関紙を作りたいものです。



ロッコール 28ミリ F2.8 トライXフィルム使用 露出 1/500秒 F8

波の花

(12月13日午前11時、輪島市) 曾々木海岸で撮影

虎落笛が一晩中うなるように聞える夜。翌朝は、輪島地方で一番高い高州山が頂上まで真白になっている。季節風が活躍するこの頃になると、能登の海岸は白い波頭が岩に打ち砕け、丁度綿花が散って風に吹き上げられたようになる。なぎさ一面、見わたす限り、ふんわりした綿いっばいになる。これを昔から波の花と呼んできた。

(輪島市 松下 元子)

慰めの音楽

金沢市 森下 智

私の音楽との出会いは遠く少年時代にさかのぼる。七つ

年上の兄が大変なレコード狂で、クラシック、シャンソン、戦時中のこととして竹針をけず

りけずり鳴らされるSPレコードから流れる音楽が聴きたくなくとも自然に耳に入ってくる環境にあった頃のことである。その中でもピアノの詩人と云われるショパンの数々の曲は魅力的であった。当時の演奏はホルトのものだが代表的であった。即興幻想曲など、私も何時の日かこの曲を自分の手で弾ければと果せぬ夢を抱いたものである。

戦後リバイバルで上映された映画「別れの曲」はショパンの伝記物であるが、パリー留学中のショパンが恋人のコンスタンツィア・グワトコフスカと、修業のために涙をのんで別離を強いられる際に作られたと伝えられる作品10の3のエチュード「別れの曲」は、その映画の場面から受けた感動から、又その旋律の比類のない美しさからすっかりとりつかれて、主題の部を自

己流で練習の末、何とかこなし、以来約三〇有余年、唯一の暗譜曲となっている。三年前に、それまでは全く自己流で弾いていたピアノをある程度ものにしてやろうと決心し、診療が終ったあとの折々、先生に来宅を願って映画の主題曲を主にレッスンを受け始めた。

まさに五〇の手習いである。その成果は、練習の時間もままならず、決して人様に聴いていただけの代物ではない。あくまでも自分が満足出来れば足りるものである。

この世の、特に医療の世界で心身をすりへらしかねない毎日の生活の中の僅かな時間に、自分なりに旋律を作り出す楽しみは何物にも代え難く、厳しい現実の中でのほのぼのとした安らぎと慰めを与えてくれるのである。



最近、正月でさえ邦楽が放送される機会がめっきり減ってきており、日本の伝統的な音楽がだんだんと忘れ去られる気がします。

尺八雑感

小松市 見谷 巖

と書かれ部屋に貼ってあるのを拝見した時、「最初に印象だけで、その人を評価していた自分が恥かしい」と述べておられました。この「心訓四条」は尺八だけでなく、私にとって人生教訓のように思われました。

私が病院を退職して当地で開業してから九ヶ月たちまして、慌ただしさの中にも、ようやく落ち着きを取り戻しつつあるこの頃ですが、その反面、最近、新聞・雑誌等に盛んに医療の荒廃、医の倫理の低下が問題にされており、また医療危機、医師受難、病院倒産という文字がいやでも目に入り将来に対する不安感とまた今までの生活環境の違いから、ひとりだに不気味になっていった自分だったので、恐らく従業員に対しても最近怖い顔をしていただたのではないかと多いに反省している次第です。早くも初心を忘れ平常心を失ないつつあったようです。

尺八は普通の竹に五個の小孔があるだけの楽器ですが、非常にデリケートなもので吹奏者の技量は勿論のこと、その日の身体の調子、温度等によって敏感に反応して音色が変わります。日常の雑務や仕事の煩わしさを忘れ平常心になり切ることが大切で、それが精神修養だといつも話しておられた師匠の言葉が妙な所で理解できた感じでした。

一、芸は人なり、医療もまた人なり
これだけ多く開眼すれば、明日からはきっと満足な音色がでることでしょう。月のきれいに冴えわたった夜に、どこからともなく尺八の遠音が聞こえてきて……。

随想



また、本曲を中心に……古韻へのあこがれ
二、復習本位のこと……効率化
三、その日の計画実施……自分の限界を求めて
四、憔悴すること……平常心
一孤独

春

新



小唄と私

金沢市 梅田 俊彦

約七年前に私の所属している金沢西ライオンズクラブの趣味の会として小唄を習おうということでも当時十名位の人々が申し込み、現在の師匠の竹枝信寿さんに手ほどきを受けたのが私の小唄との出会いです。もともと長唄や新内に多少興味をもっていましたが、学生の頃、少し三味線を弾いていたこともあって、誘われたらすぐに申し出て、今もって稽古に通っています。

週一回の通稽古は月一回になることもよくありますが、



江戸小唄といわれています。小唄には新内小唄、芝居小唄

などの分類があり、それぞれ新内節独特の唄い廻しをとり入れたもの、歌舞伎から題材をとったものです。

明治時代の政治家の榎本武揚、品川弥二郎、伊藤博文らの作詞した小唄も知られています。

小唄という四畳半趣味という印象がありますが、いま

は劇場で演奏会が行われ、長唄などのように一つのジャンルとなつていきます。

新作のかなり歌詞の長いものもあります。私も一年に二回能楽会館などの舞台に出ますが、紋つき袴に白扇を持ち、緋毛氈の上で唄いますと身がひきしまり、なかなかいものです。

仕事のストレスから逃避するにはゴルフ同様、結構な趣味だと思っております。上達は遅く、それだけに稽古のしがいがあります。ドクターの中にも小唄をなさる方が私の知っている限りで七、八名はいらっしゃいます。そのうち医師会で演奏会ができるようになるかもしれません。

旅日記

南仏とスペイン・バレンシアの旅 (最終回)

金沢市 大野 幸治

夕方A先生と二人でスペイン村へ行ってみた。スペイン各地方の特色ある建物が一ヶ所に集められていて、居ながらにしてスペインの各地方を訪れた気分になる。A先生とここぞとばかりスケッチをして帰る。夜やとと落ちていた気温でBAR・ARIBAU240で旅情を飲み干す。

翌日は日曜で闘牛を観ることにする(闘牛は日曜日のみ)。連れのN先生が日本から手際よく連絡してあったお蔭で、大手メーカーのバルセロナ出張所員に案内してもらい

最前列の席に座れた。最初は興味深々として観ていたが、どうも残酷性が強く次第に興醒めしてくる。これもフラメンコ踊りと共に情熱の国ならではの楽しみなのかも知れない。終って港近くの海鮮料理店EL・DEPORTEに案内してもらおう。こんな店は現地にいる人しか解らない。モンテプロの白ワインと新しい海鮮料理とが溶け合って実に美味しい。

朝再びバスの旅となり、地中海に沿ってスペイン第三の都市バレンシアに行く。バレン

シアはオレンジと米の産地でスペインの名物料理パエジャ(エビと米を油でいためて味付けしたもの)の本場である。でも私の口には合いません。またバレンシアの国立陶芸博物館は有名で、チュリゲラ様式の入口の門は陶芸に興味のない人でも見応えのある門です。その他十五世紀に建てられた交易所・ロンハや十一トンの鐘のあるミゲレートの塔やカテドラル等を観て夜はBAR・PEPESに憩う。明日は最終地マドリッドだ。

午前六時発の列車はいささか身に伝わる。マドリッドは三人とも数度目の訪問になる。ゴヤの作品に代表されるプラド美術館や二、八〇〇の部屋を容する王宮と王宮前のアルメリア広場からの眺望には今回も魅せられてしまいました。マドリッドでも庶民的

な雰囲気になったプエルタ・デル・ソル(太陽の門)の界隈は相も変わらず飲む人、おしゃべりする人、買物をする人でごった返している。シンボルの熊の像が印象的です。最後にスペイン広場から一番の目抜き通り、ホセ・アントニオ通りを歩いて、くたくた

の足でホテルに戻る。夕食後の最後のアバンチュールを求めてBAR・SAN PANC RACIOに入ったところ三十人余の美女に囲まれ最高でした。今回も色々な想いを残して帰国の途につく。(おわり)



スペイン村 (大野 幸治画)

第6回家族・従業員レクリエーション

妙高高原 杉ノ原スキーツアー

昭和58年3月19日(土) 金沢駅前・午後5時出発——杉ノ原(宿泊=京山荘)
 3月20日(日) 1日スキーと夕食時懇親会 (宿泊=京山荘)
 3月21日(月・祭) スキー、もちつき、午後1時半杉ノ原出発——金沢到着午後6時半

参加費 大人 23,000円 小学生 18,000円
 (2泊4食、2日間リフト乗り放題、 Gondola 1回券付)
 定員 40名……先着順です。第1次締切は1月末日です。

※ご家族・従業員そろって楽しんでいただけるスキーバスツアーです。
 貸スキーは現地にて手配致します。初心者の方もお気軽にご参加下さい。

お問合せ・お申込みは 石川県保険医協会 文化部 ☎0762 (22) 5373 番



Eisai

イーザイ株式会社
金沢営業所

〒920 金沢市尾山町(東京海上ビル)
電話 〇七六二(二二)六一五一

医療、学术界に奉仕する専門商社

丸文金沢株式会社

〒921 金沢市東野町一丁目十九番十六号
電話 〇七六二(四三)四三六六番地
富山 富山市掛尾町五〇八二番地
電話 〇七六四(三三)八三九一番地
福井 福井市文京七丁目九一三番地
電話 〇七七六(二六)一三三一番地

賀春

何卒宜敷く御引立の程御願ひ申し上げます

株式会社越屋

取締役社長 宮崎 弘

金沢市石引四丁目四番十号
電話 (23) 一七二七二番(代)

本年もよろしく
お願い申し上げます

医薬品販売業

(株)井上誠昌堂

金沢支店 金沢市西泉1丁目4番地 電話 (0762) 42-1311 〒921
七尾店 七尾市本府中町レ部6番地の1 電話 (07675) 2-3268 〒926

医薬品総合商社

株式会社スズケン

金沢支店 金沢市問屋町二丁目50番地 電話 <0762> 37-7171(代) 〒920
七尾出張所 七尾市三島町10番地 電話 <07675> 2-3019(代) 〒926
小松出張所 小松市大領町口163 電話 <0761> 22-8535(代) 〒923

今、心電図解析は…

テレホン・サービスの時代

★ 心電図伝送解析サービス・システム ★

日本光電北陸(株)

〒920 金沢市玉川町14-18 ☎(0762)23 1181(代表)

Pharmar 東洋ファルマー株式会社

金沢営業所

〒920 金沢市西念町口130番
TEL (0762) 65-46770

藤沢薬品工業株式会社

金沢出張所 金沢市野町1丁目2番43号
電話 (0762) 42-2291(代)

ルンルンとれるミニコピー。

パーソナル時代を切り開く「ミニ」新登場。

Canon

移動も簡単、置き場所を選ばない、世界最小・最軽量のPPC。世界初の3色コピーで、多彩なクリエイティブパワー。名刺からA4サイズまで。紙質もきわめて自在。操作は簡単。イメージメンテナンス。パーソナルコピーを先駆ける、248,000円を実現。

キヤノン ミニコピーPC-10 ¥248,000

自動給紙もOKのキヤノンミニコピーPC-20 ¥298,000

レントゲン・事務機・放写真材料・電化学品

株式会社 **北陸ワキタ**

本社/金沢市瑞穂2丁目9-25 〒920 電話(0762)52-4381(代表)

石川県代理店

β -lactamaseに、強い抵抗性

国産、初のセファマイシン系

セフメタゾン[®]

日抗基：注射用セフメタゾールナトリウム 健保適用品 (要指示)

CMZ

SANKYO 共

北陸大学協力研究所

太陽厚生科学研究所

金沢市福増町北 839 番地
電話 (0762) 49-1919(代)

北陸製薬石川販売株式会社

金沢市横川5丁目32番地
〒921 電話 金沢 0762(42) 8830

胃潰瘍治療の基本処方!

消化性潰瘍治療剤

アスパロン[®] カプセル

アスパロンは生薬特有の複合作用による抗潰瘍作用を示す。

- 攻撃因子抑制作用(胃液分泌抑制作用)と防禦因子増強作用(粘膜修復促進作用)の両面作用を有している。
- 抗コリン剤とは異なり、胃の自発運動や唾液分泌を抑制しない。

適応症：胃潰瘍
用法・用量：通常、成人には1回2カプセル(FM-100として400mg)を1日4回(毎食後および就寝前)経口投与する。なお、年齢、症状により適宜増減する。
包装：100カプセル、1000カプセル、3000カプセル
使用上の注意等は製品添付文書をご参照ください。

日本化薬株式会社
医薬事業部 東京都千代田区一番町15-5 TEL. 03(264)1251

FM-100製剤 **新発売**

武田薬品が開発した
前立腺腫縮小作用をもつ
前立腺肥大症治療剤

プロステチン[®]
(オキシンドロン製剤) 「タケタ」

- 前立腺に直接作用し、強い前立腺腫縮小作用を示す。
- 前立腺肥大症に対して、すぐれた排尿障害改善効果をあらわす。
- アンチアンドロゲン作用以外のホルモン様作用はほとんどなく、間脳・下垂体系への影響も軽微である。
- 通常、週1回の臀部内注射(1クール12週)ですぐれた効果が得られ、投与終了後も発現した効果はかなりの期間持続する。

武田薬品工業株式会社
大阪市東区道修町2丁目27番地

医療機械の実技講習に参加

腹部超音波検査の実際

小松市 福村 順

第一回腹部超音波断層研究会が十二月十一日午後六時より金沢ニューグランドホテルで行なわれ、十六名が参加した。

会場入口で渡された「腹部超音波検査の手引」は二十三頁の小冊子だが簡潔にまとめられており、格好の手引書であった。

研究会は、藤田先生の挨拶で始まり、ついで、アロカ金沢出張所長の重山氏が超音波検査機器の原理や歴史について約三〇分にわたり説明された。機械に弱い私にはやや難解な点があった。その後、腹

部超音波検査の実際についてのビデオを夕食を摂りながら見たが、このフィルムでは実際の超音波像に臓器の輪郭や模式図が適宜に挿入されており、一見は百聞に如かずの言葉とおり、その後の実習の際大いに参考となった。

食後は実技の実習で、部屋の中央にリア電子走査診断装置二台とベッド二台が用意された。初めはお互いに遠慮がちであったが、そのうちに参加者全員が順々にトランスジューサーを手にした。初回のこと、参加者の多くは思い思いの臓器について機器に

慣れる程度に操作をしたに過ぎなかったようだが、なかにはいきなり総胆管描出に取組まれる先生もいた。

私の希望としては、今後は会毎にテーマを決め、一臓器について参加者全員がその描出、読影を収得できるように心掛けること、さらには、異常を有する症例についても実習できたら、さらに良いように思われた。約一時間の実習後、この研究会の運営方法や希望などについて話し合い、九時過ぎに散会した。

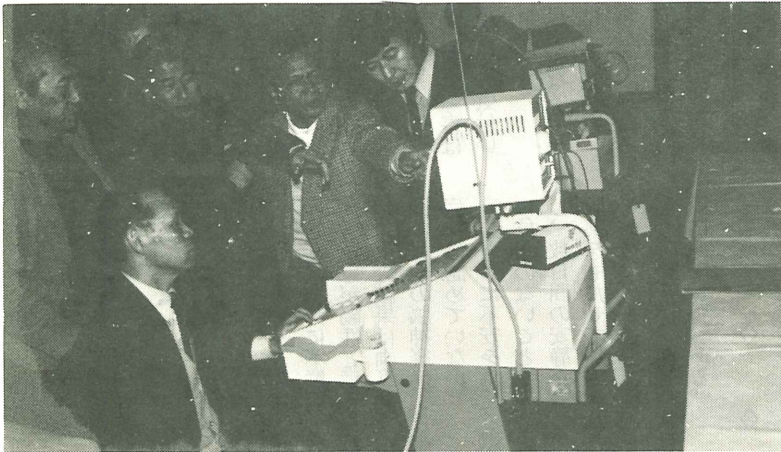

No. 50060 石川県保険医協会

保険医年金決算報告書

自 昭和56年9月1日 至 昭和57年8月31日

1. 収支計算書

入		出	
科 目	金 額	科 目	金 額
年始責任準備金	1,367,542,333	脱退支払金額	179,515,700
掛金収入額	451,410,000	死亡支払金額	12,375,300
利息収入および配当金額	134,227,015	事務費	4,514,100
		手数料	9,050,364
		年末責任準備金	1,695,353,628
		剰余金	52,370,256
合 計	1,953,179,348	合 計	1,953,179,348

(注) 掛金収入額の上段は、転入責任準備金を、また、脱退支払金額の上段は、転出責任準備金を示します。

2. 剰余金処分方法および処分額

- (1) 責任準備金積増のための保険料に充当 充当金額 51,918,846円
- (2) 現金による返戻 返戻金額 451,410円

以上の結果、昭和57年9月1日現在の責任準備金額は、1,747,272,474円となりました。

三カ年計画を達成し

保団連第21回総会へ

12月12日、幹事会開く

後藤田会長の出席する常任幹事会が一月一回、幹事会は年三回東京で開かれます。

今回の幹事会では、議事運営説明のあと会長挨拶があり、議事では、①鳥取保険医協会加盟承認、②幹事の辞任並びに補充選任、③第二回幹事会議事録確認、④第二回幹事会以降の会務報告、⑤保団連第二十一回定期総会の準備、その他について行われました。あらかじめ送付された資料の他に、自分の名札の机に着

席すると靴一杯の資料になっ

てまいります。例年各幹事の弁論爽やかな人が時間かまわずに発言されるので、仲々発言の機会もないうらいでしたが、今年には国見議長が時間を二分間に限定されて要領よくまとめられたので当協会も要領基準の銘柄別廃止運動の発言ができました。又、愛知県知事選に保団連副会長・堀場英也先生が出馬されるので応援依頼がありました。

年計画がたてられて、各分野において保団連はその成果を十分にあげましたが、今は変化が速かでの情勢ではない。老人保健法も厚生省よりの詳しい実施要領待ちであり、予防医学方面の活動が期待されておりました。最後に桐島会長の挨拶の中の「自己には厳しい医師であり、国民には優しい医師でありたい」との言葉をお伝え致しておきます。(平松昌司 記)

協会の行事案内

税務講習会

テーマ 病医院における節税と資産運用のコツ

講師 山一証券本社営業企画部部長 難波貞夫 先生

とき 1月20日(木)午後7時
ところ ニューグランド・イン金沢
協賛 山一証券株式会社

医療機械の実技シリーズ(第2回)

器材 超音波断層装置

講師 金沢大学医学部放射線科 井田正博 先生
定員 20名(先着順・お早目にご連絡下さい)
費用 四、〇〇〇円
とき 1月29日(土)午後6時~9時
ところ 金沢ニューグランド・ホテル 4階

協賛 アロカ株式会社
フクダ電子北陸販売株式会社

第125回保険診療研究会

とき 2月25日(金)午後7時半

ところ 石川県医師会館3階相談室
小児の気管支喘息の治療

講師 金沢大学医学部小児科 平谷美智夫 先生
協賛 藤沢薬品株式会社

「おことわり」一月二十八日に予定していましたが、三崎俊光先生は都合により、しばらく延期することになりました。ご了承下さい。

診療報酬明細書 昭和 年 月 分

医師報酬コード

保険者番号

診療者番号

氏名 (月・日・大・小) 23年生

診療科目 (1) 外科 (2) 内科 (3) 小児科 (4) 産婦人科 (5) 泌尿器科 (6) 皮膚科 (7) 泌尿器科 (8) 産婦人科 (9) 小児科 (10) 内科 (11) 外科 (12) 小児科 (13) 産婦人科 (14) 泌尿器科 (15) 皮膚科

初診 時間外・休日・深夜 120点

再診 55x 同 (乳幼) 45x 同 (乳幼) 70x 同 (乳幼) 50x 同

診療時間 150・深夜 560

指示管理(慢性) 日・住日 日

入院 177 177 24

投薬 12x 5x 5x 5x

検査 10x1 240x1 120x2 116x1

合計 981点

① セプト-IL BT
② ヤクジン BC
③ セルシン(O) OT

④ セプト-IL BT
⑤ ヤクジン BC
⑥ 116ビタ錠 OT

⑦ 同持喉嚨鏡検査
⑧ 標準聴音聴力検査
⑨ 平衡機能検査

⑩ 内耳道 X-P (8・1・1)

地味 かんかんす

[第46例]

良性発作性 頭位眩暈症

34才の女性、ある朝、起床時に部屋がぐるぐる回るような激しい廻転性のめまいに突然襲われた症例である。安静に仰臥しているとめまいは数分で軽快するが、起き上ろうと身体を動かすと再び激しいめまいを感じるという状態がしばしば続き、やがて患者は頭部を右下にして傾けた時にめまいが起ることに気がつき、慎重にその頭位を避けながら起きだし来院した。

前日までは特に変ったこと。局所所見には異常なく、平衡機能検査では、直立検査、マン検査に異常なく、足踏み検査でも著明な偏倚は認めなかった。自発眼振、頭位眼振検査の結果は下図の通りである。仰臥しての右側頭位ではっきりとした右向き純廻転性の自発眼振が認められ、左側頭位ではやと不明であるが左向きの水平廻転混合性の自発眼振が認められた。いずれも2〜3秒の潜時を有し、30〜40秒持続し、次第に消失した。又、検査を反復している

耳鳴、難聴などの蝸牛症状を欠く発作性廻転性めまいで、頭位の変化に伴って出現し、直接関連を有すると考えられる中枢神経症状や中枢障害を思わす所見がなく、良性の経過を示す疾患があり、良性発作性頭位眩暈(症)とよばれる

は、耳疾患の既往もない。発作時には軽度の悪心を認めた以外、意識は清明で、耳鳴、難聴などの蝸牛症状はなく、四肢麻痺の知覚、運動障害は認めず、視力障害にも気付いていない。

局所所見には異常なく、平衡機能検査では、直立検査、マン検査に異常なく、足踏み検査でも著明な偏倚は認めなかった。自発眼振、頭位眼振検査の結果は下図の通りである。仰臥しての右側頭位ではっきりとした右向き純廻転性の自発眼振が認められ、左側頭位ではやと不明であるが左向きの水平廻転混合性の自発眼振が認められた。いずれも2〜3秒の潜時を有し、30〜40秒持続し、次第に消失した。又、検査を反復している

と眼振は次第に不鮮明となり、疲労現象が陽性と考えられた。聴力検査結果は両耳正常範囲で、他の脳神経症状、小脳症状は認められていない。

しきりに不安を訴える患者に危険のないことを充分説明し、数日間の安静を命じ、内服薬をもたせて帰宅させた。その後、外来通院で経過を観察しているが、前記症状は次第に軽快しつつある。

鑑別診断上重要なことは、中枢性疾患でも類似のめまいがみられることがあることであり、前記の眼振所見をしっかりと確かめることも大切だが、他の脳神経症状や小脳症状を見落してはならない。いくらかでも疑問の点があればしるべき施設に神経耳鼻科学的、

あるいは脳外科的精査を依頼すべきであろう。他の末梢前庭性めまいで蝸牛症状を欠くものには、前庭神経炎、前庭型メニエル症などがあるが、症例によっては鑑別は必ずしも容易ではない。

治療は薬物療法を主体とした保存的治療で充分であり、メニエル病に対しておこなわれる如き手術的治療の要はまずない。

鑑別診断上重要なことは、中枢性疾患でも類似のめまいがみられることがあることであり、前記の眼振所見をしっかりと確かめることも大切だが、他の脳神経症状や小脳症状を見落してはならない。いくらかでも疑問の点があればしるべき施設に神経耳鼻科学的、

あるいは脳外科的精査を依頼すべきであろう。他の末梢前庭性めまいで蝸牛症状を欠くものには、前庭神経炎、前庭型メニエル症などがあるが、症例によっては鑑別は必ずしも容易ではない。

治療は薬物療法を主体とした保存的治療で充分であり、メニエル病に対しておこなわれる如き手術的治療の要はまずない。

遺伝子生化学の最新情報

>4<

金沢医科大学生化学教授

岡田利彦

図1

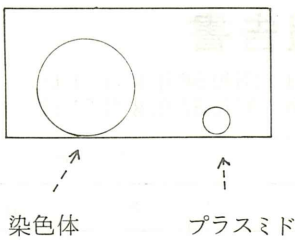

大腸菌の染色体は環状DNAであって、約400万塩基対が並び、約3000の遺伝子がある。長さは14mmで菌の表面を被う程長い。そのDNAに現在600以上の遺伝子が位置づけられている。染色体以外に少数の遺伝子を持つたプラスミドと呼ばれる小さな環状DNAがある。プラスミドは染色体DNAと同様に細胞分裂に際し倍加しては娘細胞に平等に分配される。

人間の一個の細胞には大腸菌の600倍程のDNAが含まれ、全長約2mもあり、全体細胞のDNAを加えると、約2x10kmの長さになる。太陽と地球との距離が、14x

10kmであることを思えば如何に長いか分るのである。各染色体は線状の一本のDNAを含み、最も小さい染色体DNAでも約30mmあって、大腸菌のDNAの15倍以上長い。突然変異とは、DNAの或る一つの塩基対が正常と異なる他の塩基対に変わったり、余分に塩基対が付加したり、既存の塩基対が欠けたり、あるいは塩基配列が部分的に逆転することなどによりコドンが変化し、その部分が規定するタンパク質の一つまたはそれ以上のアミノ酸が正常と



図2 突然変異の機構



図3

	野性株	突然変異株 (先天性代謝異常)
DNAGGA..... GAA
RNACCT..... CTT
タンパク質プロリン.....ロイシン.....
酵素活性	+	-
代謝	→ A → B →	→ A →※→ B →

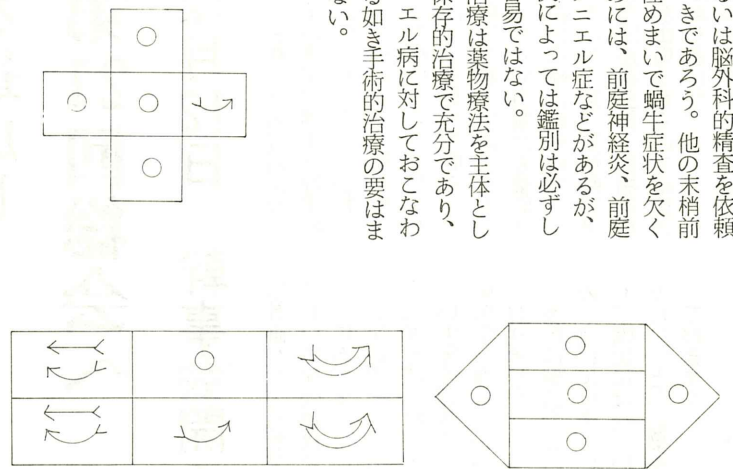
●印：変化した塩基対
※印：AをBにする酵素の失活により体内に蓄積し、血中・尿中に出る物質。

11月号記載のコード表参照

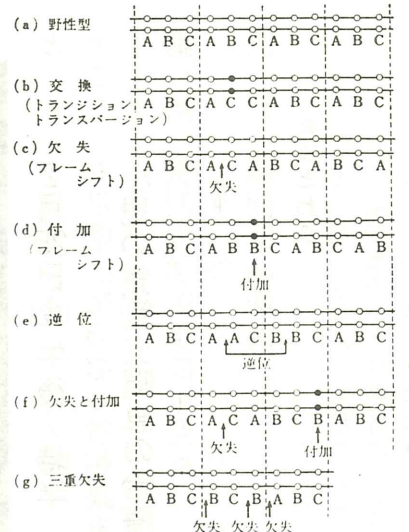
分子レベルにおける突然変異の型
○ (A, B, C): 塩基 ●: 変化した塩基; 矢印: 変化した塩基の位置 点線: コドンの区切りを示す

(つづく)



司会 今日には税務調査の体験談ということでお集まり願ったわけですが、臨調路線にもとづき、税収不足のためとれるところからとる傾向がいろいろ強まっています。

それぞれ経験を出し合っ、税務調査への正しい対応策をつかんでゆきたいと思っ、

最初に昨年来、専従者給与が問題になっていますが、奥様方はどのようになさっていますか。

専従者給与の考

考え方

A 夫人 私の場合、受付事務、入院患者等の献立作りや薬剤師の仕事もしていますので、それぞれ十萬、十萬、十五萬円とみて去年から四十五萬円受け取っています。

B 夫人 入院患者がいますので私は厨房や従業員の管理など共同経営者としての働きをしていますので主人と半々ぐらいあってもよいと思っ、

C 夫人 入院患者の献立作り、受付・事務、会計処理など行っています。昨年は年間七〇〇萬円でした。

D 夫人 私は働きのわりには少ないと思います。(笑い) 昨年は月三十五萬円です。會計士さんにももらってよいと思っ、

司会 金沢国税局では五十六年度の申告時に年間五〇〇萬円以上の専従者給与を出しているところを実態調査票を送ってききましたが、皆さんどうされましたか。協会では金沢税務署長宛に公開質問状を出し、当局の狙いを問い質してきましたが。

B・C 夫人 税務署に分かってもらうよう二十四時間勤務のことなど出来るだけ詳しく書いて提出しました。

E 夫人 私は提出せずに頑張りました。

H 夫人 うちの六九〇萬円、今年も同様に七〇〇萬円を越えないようにします。そして実態調査票には詳しく就業状況を書いて提出しました。

I 夫人 私のところでは五十五年九〇〇萬円、五十六年九八〇萬円にしました。そして調査に入られても対応できるようにキチンと妻の就業状況を記録しています。

F 昨年調査を受けましたので、その内容を紹介します。問題になったのは、
①家事関連費の計上ミス、
②退職金共済制度の取扱、
③所得と課税額の算定ミス、
これは全くの単純ミスであり、
④専外税理士は信頼できないことが分かりました。

G 私は五十五年、五十六年の専従者給与の減額修正(合計三三〇萬円)を迫られました。

不思議なのは私が追徴され、妻の方には修正した分の所得税と住民税が戻ってくることで、おかげで妻は嬉んでいました。(笑い)

それと、やはり税理士のウツカリミスにより大きな追徴を受けました。自ら自身が税のことを勉強しなければならぬと思っ、

F 税理士がどのように総勘定元帳に記帳しているかよく見ておく必要がありますね。
司会 皆さん今年ほどのくらい専従者給与を出されますか。
C 年間七〇〇萬円が目安と聞いていますので、その範囲に抑えたいと思っ、

B 夫人 私は就業状況を詳しく説明することと主人と共同

で医院経営にタッチしていることを強調したいですね。院長夫人は事務長職を兼ねていることが多いです。

カルテの要求が

あった時

F 私は調査に入られた時、録音テープを用意し、従業員への質問は一切禁止して、一人が対応しました。

カルテ提示についても私の手元に置いて聞かれたことだけ心配する方法をとりました。日報についても同じ方法です。署員は案外紳士的でした。
司会 税務署員が質問検査権

せてはいけない、それに代わる入金チェックが出来るもの、例えば日計表などあればよいと思っ、

税務署のカルテ提示の狙いは窓口収入の申告もれや社保収入にまで踏み込んだ調査にあります。

J 十年前に診療中に診察室のドアを開けて署員が入ってきた時から私は税務署に憤りを持っていました。午前十時から午後六時まで二週間連続して調査に入られました。

医師法による守秘義務と税務署員の質問検査権は相殺されるのでカルテは見る必要がないという考えです。
I カルテ提示を要求された時、協会や医師会で申し合

えると「そのお金は誰が集めていますか」と追求される。

「近頃任診ありますか」「いえ、ありません」と答えたら、自動車の経費が全部否認されたそうです。

I 私は最初の調査でこんな対応をしました。外来日報である月の計上ミスが発見され、その十二カ月分の修正を強要してきたので、私の目の前で十二カ月間全ての帳簿を調べ直すように要求しました。大変膨大な量のため双方が根を上げて税理士が仲立ちして一〇萬円の修正となった。

又、入院の領収証綴りを出したところ署員が「まだあるだろう」と威圧的な態度だった。

であり、やはり不当な言動に毅然と抗議したほうがよいということですが。

F そうですよ。税理士はわれわれとは一対一の関係ですが、税務署は絶対的なものだから。

G 調査の立合いでは完全に税務署寄りだし、帳簿は勝手に付けていくし、税理士を代えたいと常々考えているので...

J 税理士はわれわれの細いところまで知っているため、患者が医師を変えるように簡単に変わるわけにはいかないのでも困っています。(笑い)

私のところは税務署長を経験した税理士であり、調査で問題が生じると顔で解決しようとする。

座談会

税務調査の心構え

せたら提示しないということも効果的です。
E 私は何年度の何の調査かしつこく聞くことにしています。そして必要以外のことは一切話さないようにしています。

D 夫人 本人でなく主として奥さんが応対したところでは概して高圧的な態度で感じが悪いようです。
G 患者の領収証を持って来られたのでカルテは見せざるを得なくなりましたが...

F いや、領収証があってもそれはカルテ提示についての患者の同意とは違いますから、その場合でも患者の同意書をもらってきたださいと回答すべきでしょう。
司会 そうですね。やはりカルテは医師の守秘義務から見

たので私は「何を根拠にそんなことを云う」と猛烈と抗議しました。不当な言動には毅然とした態度で抗議すべきであり、そのほうが後の署員の対応が変わってきます。

ですが、
①下手に出る必要はない。
②開業医は必ず申告もれがあると思われている。
③若手の署員は国税庁の指示通りの調査をやるが、ベテランの署員は自分の流儀でやっているようです。

④資料の提出に関しては必ず出さなければならない。根拠があれば資料はないと拒否することも大事です。というのは署員は徴税の専門家であり、必ずどこかでミスが指摘されるから。

⑤調査に来たからには必ず何か持って行く。従ってキチンと記帳してある中で、どこかでケアレミスをしてしまっている。記帳が案外上手な納税者かも知れません。(笑い)

司会 現行の申告納税制度のもとでは、税務署の更正決定は確たる証拠がなければ出来ないことになっているため、納税者に修正申告を迫ってきます。

うという古いタイプの税理士なことを云う」とと抗議しました。不当な言動には毅然とした態度で抗議すべきであり、そのほうが後の署員の対応が変わってきます。

E 私のところは税理士もやはり税務署出身であり、経費の考え方と意見が合わないことがありません。
I 私は専従者給与の額や経費の範囲について税理士とは妥協せずにくり返し自己主張しています。

E 私のところは税理士が事前に経費の範囲につき税務署と相談して決済しているようです。
B 夫人 「資料があると思っ、調査することになる」とあるから特別調査班、そしてついに国税局資料調査課から来たことがある。

この時感じたことは税理士はわれわれ納税者の味方でない、税務署の心性を悪くしないようにという発想は間違っている。

C 税務調査の傾向と対策で

やと持っていられました。皆さんライオンズやロータリークラブの会費はどうされていますか。

J 税理士は認められないというが、私は自己研修の場として経費として通しています。
E 昨年十月に調査を受けましたが、収入で問題ないため交際費が争点となり、ゴルフと飲食費が他のところより多いとの理由でその何割かが否認されました。

A 私の経験では経費否認は根拠よりも税務署側の目標額に近いところを狙っているようです。

I 経費否認についても私は徹底的に争うことにしています。ゴルフが多いことについても医師は夜の仕事が多く、ストレス解消法としてゴルフは必要で、職種によって経費の考え方が違うのは当然と主張しています。

J 頑張っ、働いて所得を上げても累進課税のため納税額も上がるからあまり働く意欲が湧いてきません。四千万円の所得があっても結局三千万円台と変わりがありませんから。

F 所得二千四百萬円がそのボーダーラインと云われています。二千四百萬円を超える税制を検討すべきでしょうね。

司会 いま医療法の改正と相まって医療税制の改善が話題になっています。
「一人法人」を保団連も日医も要求していますが、現行の医療法人が配当禁止となっ、内部留保が大きくなると相続税が莫大な額になるという問題点があり、この改善に注目すべきでしょう。

本日は大変貴重な体験やご意見を寄せていただき、ありがとうございました。

(了)

修正申告と申告納税制度

A 私は三回調査を受けました。全くのシロウト感覚で記帳していたため、一回目は自賠分の申告もれ、二回目は窓口収入の申告もれ、三回目は妻や老父の給与の減額・否認であり、多額の追徴をされました。三回も調査を受け税務に詳しくなりましたが、最初のうちはシロウト感覚で強引に押し付けていくこともよいと思っ、

D 耳鼻科の場合、収入は全く問題ないため、経費が問題になり、家事関連費が混入して三回に達して三千万円追徴されました。結局、何やか

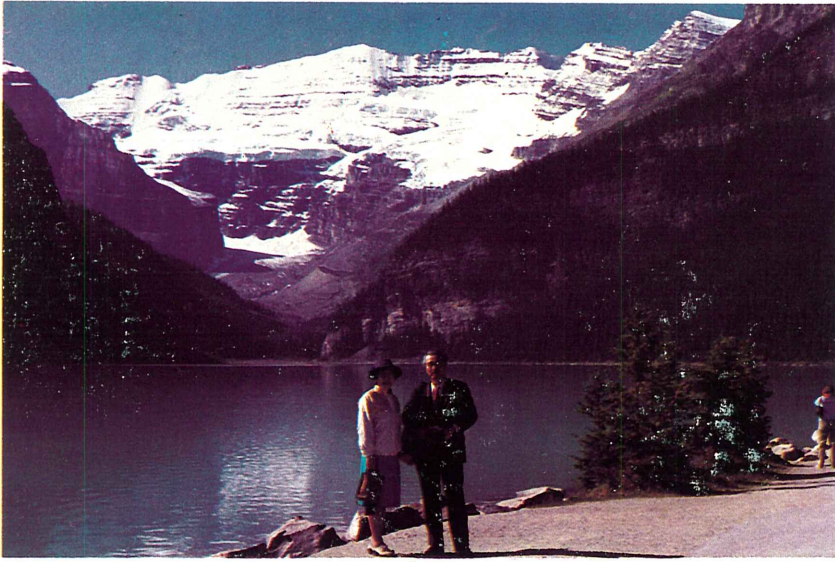

レイク・ルーズのほとりにて夫妻そろって

今度の旅行はEIL(国際生活体験協会)創立五十周年記念式へ日本代表の一人として参加することでした。EILは故ドナルド・ワット博士によって設立され、世界の六十ヶ国が参加しています。日本EILは今年で二十七年を経過し、国内でのEILは金沢を始めとして二十二都市が加入しています。今回は世界の二十ヶ国以上から合計約百五十名が参加しました。遠くはオーストラリア、ニュージーランド、チリ、ウルグアイ、韓国、フィリピン、インド等から、ヨーロッパからは多くの国々としてカナダ、メキシコ等からでした。

九月九日、ニューヨークのシエラトンセンターホテルでそれぞれ着飾った人達を迎えて歓迎会が開かれました。

皆さんは各国を代表するEILの経験豊かな人達ばかりで、和気藹々と国際色溢れる雰囲気でした。印象に残ったのはナイジェリアから来られた大

学教授夫妻で、黒光りする子短大教授がEILより表彰を受けたことを知りました。このことは金沢のNHKテレビで放映されましたが、ごらんになられた方も多いと思います。

のは良かったのですが、小松市から参加された年配の人が帰り道、女性に抱きつかれて困っていました。幸い何事もなく済みましたが、後刻、レストラン内でフランスから来

アメリカ・カナダの旅

金沢市 石田 直行

その1



た女性二人が財布とパスポートをすられたというところで、た。ニューヨークだけでなく大都会はよほど用心をしないと大変な目にあります。十二日はバスで南北戦争の

がらの生活をしている特殊な地方がありました。名前からして先祖はドイツ系であるということでした。進歩した現代にあって頑として古式を守った生活をしている人達がい

でも、それはそれで良いことだと思えました。ただガイドを勤めたお婆ちゃんの説明には、言葉がわからないという苦情が多く出ました。ニュージーランドから来ていた女性は、英語圏から来た人にも拘らず、ポンポン腹を立てていました。「アメリカの英語はさっぱりわからない」と。日本では日本語のわりによくい土地があるのに、広いアメリカでは当然なことだと思えました。

ランカスターP.A.で一泊し翌日はワシントンD.Cへと乗り込みました。(つづく)



舌づみ キッチン いけはた

料理は店の主人の心意気。そんなフランス家庭料理店を紹介いたします。客が七、八人座れるかといった小さなスタン

ド風の店で、どちらかといえば、南フランスは地中海の港町にあって、船乗り達が立寄るといった感じの店。

主人は各地の有名ホテルで修業を重ねた後、金沢ではちよつと名の知れたレストランのシェフを勤め、昨年自分の店を持つと同時に嫁さんも手に入れた新婚ホヤホヤ。店の調理場にはピカピカにみ

をかけた自慢のフライパンが幾つもぶら下げてある。ただ話好き、議論好きが少々玉にきず。金大の哲学教授もひいきとか。おすすめ品を紹介すれば、フランス風ステーキ(二、八〇〇円)、目住のトームニエル生クリーム煮(一、二〇〇円)、ワインも仲々良いものが置いてある。

金沢市三口新町四丁目
赤坂プラザ前
電話 〇七六二(二二)
三三六四番
(木戸 記)

新年号にたくさんのお便りを寄せていただき、御礼申し上げます。編集部では本紙が保険医の生活に根ざした紙面となるよう今後とも会員諸先生のご意見、ご寄稿を期待しております。

編集部から

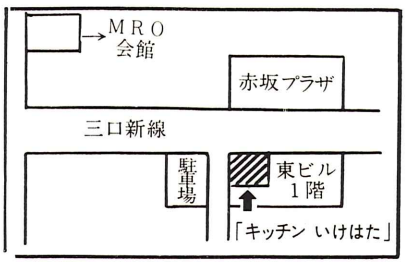

保険診療の知恵

保険証を忘れてきた患者が来た時

A 私は患者さんに保険証は列車の定期券と同じと説明し、窓口で全額納めてもらい、後日保険証を確認した時点より健康扱いとしています。

B 私のところでは五千円程自費徴収し、預り金として処理し、後日、保険証を持ってきた時点で清算しています。

(保険部)

税務に関する電話相談

毎月第2, 第4土曜日
 <受付時間> 午後1時半~3時
 ☆相談の際は要点を整理してお電話下さい。
 ☆連絡先はおのおの税理士さんの事務所です。

相談日	担当税理士	連絡先の電話番号
1月25日(土)	北川干城先生	0762(49)2788
2月12日(土)	宮崎文夫先生	0762(38)5957
2月26日(土)	前多重男先生	0762(44)1484
3月12日(土)	湯村広行先生	0762(33)5188