

**保険医年金
57年度利廻り
9.0%に確定**
(募集締切は10月25日)

石川保険医新聞

発行所
石川県保険医協会
金沢市尾張町1丁目9番11号
尾張町レジデンス2F
電話 (0762) 22-5373番
発行人 後藤田博之
印刷所 ユーアイ印刷
(会費月額 3,800円)

表1. 受診者数について

(1) 昨年と比較して

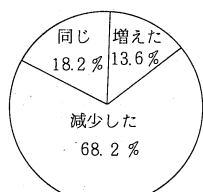

(2) 特定年齢(40歳・50歳・60歳)の受診者



表2. 健康診査の分担と費用について

(1) 一般診査について

分担	医療機関ですべきである (58.8)	現行でよい (41.2)
費用	安すぎる (46.2)	現行でよい (53.8)

(2) 精密診査について

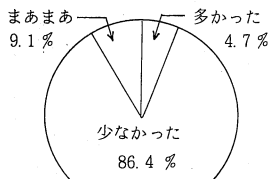
分担	医療機関ですべきである (70.0)	現行でよい (30.0)
費用	安すぎる (63.6)	現行でよい (36.4)

昨年八月成立した老人保健法に基づく保健事業の健康診査が、いよいよ石川県でも四月からの高松町を筆頭に県下四十一市町村で順次行なわれています。

今年初年度とあって各市町村による健診内容のバラつきが目立っていて特に金沢市の場合は政令都市のため、当初、健康診査がほとんど保健所だけで行なわれようとして

昨年と比較して受診者数が少ないと答えた方が六八・二%あり、特に期待していた特定年齢の受診者が少ないのは

目立つ受診の減少

どうしたものだろうか。今後の対策が大いに望まれます。六十五才以上は今年からは有料で検査項目も僅かなため、受診者の減少は当然のようであり、減少が六八・二%。六十九才以上では治療中のものが多く、わざわざお粗末な検査をするまでもなく減少したのは五四・五%でした(表1)。

地域医療 確立の手段に

指す医療費抑制の手段にするか、それとも医師指導型の地域医療確立の手段にするかは、われわれ保険医を含めた医師の今後の努力に俟つところが大きい。

これらへの対応のため協会地域医療対策部では六月に健康診査が行なわれた金沢市と小松市医師会員にアンケートを実施しました。

診査判定の悩み

一般診査はともかくとして、精密診査では循環器に胸部撮影がなく、肝機能はGOT・GPTだけであり、果して異常なしとしてよいのでしょうか。この程度の検査に関する限りと言っても受診者ほどの程度のことか解らず、悩まれた先生が多かったようです。

要管理、要指導と判定した場合、今後、保健所の管理下におかれる訳ですが、われわれ医師として保健所だけに任し放しでよいのでしょうか(表3)。

金沢市・小松市の会員から

老人保健法 健康診査のアンケート

精密診査が安すぎる

一般診査の安すぎる四六・二%に対して、精密診査の安すぎるは六三・六%でした。因みに受診者の一般診査は二、三〇〇円(石川県平均一、六〇〇円)、精密診査四コースで五、五九〇円(石川県平均三、五〇〇円)で地方自治体への交渉が必要です(表3)。

健診改善の意見

一般診査では便潜血、虫卵の追加程度で、あまり意見がなく、精密診査では、①循環器検査で胸部レ線の追加、眼底検査の簡略化、心電図判定基準の簡略化、その他、電解質・腎機能追加の意見あり、②肝機能検査ではrGTP・ALP・ZTTの追加、③血糖検査ではブドウ糖50g負荷もあってよいのではないか。④

その他の意見

胃がん検診については全員施行してほしい。⑤集団検診ではきちんとした聴打診を行うべきです。

④四〇才~五〇才代に力を入れるべきである。

その他、たくさんの方のご意見をいただきお礼申し上げます。中央サイドで解決されなければならぬ問題もたくさんあり、日本医師会の立ち遅れが気になります。

(地域医療対策部)

表3. 診査について

(1) 判定結果

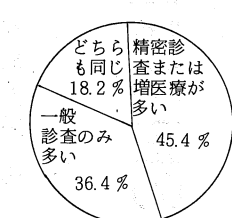

(2) 異常者は対して



表4. 問診アンケートについて

(1) きちんと記入してきたもの



(2) 問診項目より精密または治療したもの

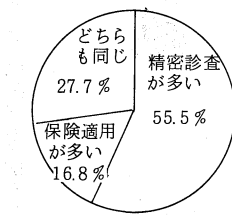
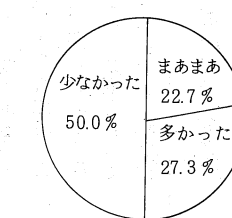

表5. 自己負担について

(1) 一般診査について

自己負担ゼロがよい	(57.9)	現行100円よい	(42.1)
-----------	--------	----------	--------

(2) 精密診査について

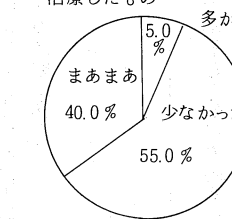
受診方法による差を少なくする	(40.0)	自己負担ゼロがよい	(25.0)	現行1,000円よい	(35.0)
----------------	--------	-----------	--------	------------	--------

医心凡話

先日、小学校の同窓会へ出かけた。卒業後四十数年目である。話が弾んで、子供や孫の話から小学校当時に移り、誰かが授業中、小便をたれたとか、誰かが運動会でケガをしたとか、私が忘れてしまったようなことが次々と話題になり、大勢の相槌が打たれて会はずいぶん和やかな雰囲気になりました。時が経つのを忘れる程でした。

当時、貧しさの故に小学校しか行けなかった者が大勢おり、彼等が丁稚奉公や豆腐売りや大工、植木職人の見習いとして艱難辛苦を嘗め働いた時、また戦場で生死の間を彷徨った時、唯一楽しかった小学校時代の思い出を繰返し繰返し思い出し、五十路を過ぎてホッと一息ついた今、昔を懐かしみ友達と大いに語り合いたかったに違いない。それは開業医の息子としてダラ育ちに育った私や、上級学校へ進んだ思われた家庭の輩には到底想像も出来ない美化された過去への熱い思いであったに違いない。

テレビで「おしん」が放映され、どん底の貧しさの中で懸命に働くおしんが私の心を打ち、その中に多くのこれら友人の幼な顔や姿がダブって不覚にも涙するのである。

私にとって唯一の救いは彼等の多くが現在、豊かな生活を送っていたことであり、それにつけても医師であった私の父を「神様みたいだった」と言ってくれたことが現在の医師の姿と比べて無性にうらやましうれしく感じられ、昔が懐しく思い出されるのである。

吉村保険局長の発言に 反論する

大石博司 (協 会)
編 集 部

持論

八月二十五日、厚生省は昭和五十九年度の厚生省予算概算要求を提出した。予想されていたとはいえず、第二次臨時行政調査会の答申を踏まえて約六、九〇〇億円を削減した。そのうち医療保険関係予算からいへば六、二〇〇億減である。

その具体策としては医療費の適正化―診療報酬の合理化、薬価基準の引き下げ、高額レセプト等の審査、指導監査の強化。医療保険機能見直し―割給付・入院時の給食費・薬剤、例えばビタミン剤・総合感冒剤・健胃剤等に対する受益者負担増。医療保険の適用範囲等についての見直し―高額所得者を保険適用外にするか国庫負担分を高額所得者に負担

した大幅な保険制度と福祉の後退政策である。最近、マスコミに厚生省が意図的に流した保険制度の見直し論、例えば

「健康保険本人の二割負担、入院給食費の自己負担などは全てこの予算提出の先がけとなるもので、既に数年前からの厚生省プロジェクトの一環に過ぎなかったのである。この予算案で元来ないのだ」との考え方を是認せざるを得まい。しかし、

「即ち、われわれの命題は「国民の負担能力の中で、いかに安く、国民の健康を高水準に保つか」ということにある。吉村発言は、いかに安くという部分に固執しており「いかに高水準に」という部分の考察が不足している。以下、彼の発言ごとに是・否の意見を述べた。

国民のための保険制度 を守り抜く

「健康保険本人の二割負担、入院給食費の自己負担などは全てこの予算提出の先がけとなるもので、既に数年前からの厚生省プロジェクトの一環に過ぎなかったのである。この予算案で元来ないのだ」との考え方を是認せざるを得まい。しかし、

医療費の効率遞減論

第二に、医療費効率遞減論だが、急性病から慢性病に変わっていき医療のやり方を変えていく必要があるのではないか。慢性病が大半をしめる時代に我が国の医療は直面したことはなく経験もない。医療のやり方、受け方を変えていく時代にあり、それは長期に及ぶだろう。

「費用はタダ」の再検討

厚生省の吉村保険局長は八月六日、日本病院会主催の「病院長セミナー」で講演と質疑応答を行い、医療費適正化の考え方を表明した。その中で、厚生省は国民医療費削減を、手段・程度を選ばず実行しようとしているふしがある。それは一種の机上論であり、これまで国民の生命・健康を担当してきた臨床医の気持とはいささかずれて

この言葉の範囲までは正しいが、医療の変え方が問題である。医療のやり方は、技術的には臨床医が、経済的には行政が意見を述べ合って決めるべきであって、役人が医療費削減時代だからといって一方的な案を国民におしつけるべきでない。

私共が今、一番考え悩んでいることは、医療費は高齢化社会を迎え、医学医療の進歩を背景にどうしても伸びていくことである。にもかかわらず保険料も上げられず国庫負担も望めない。その際、従来の皆保険の原則、「誰でも、どこでも、いつでも、なんでも、費用

はタダに近い形で」の再検討の時期がきた。そうしたいと超高齢化社会に立ち向かうことはできない。これは大前提の部分であり、費用はタダでなく誰かが負担しなければならないのだからその検出の仕方が問題なのである。

医師、病床数、従事者数の抑制

医師数、病床数、従事者数を抑制しないかぎり―今足りないというものはなきそうだが―医療費の増大はとめられない。

医療不正の根絶

医療について一番いわれている不正とかいうことは、直していかなくてはならない。不正請求は大人ともに許さざる行為で、悲しいのは、医療費引上げが必要と思っても不正請求が外に引れば引

石川の歳時記

野分雲和蘭陀神門肩まろし



尾山神社

俳句 高島節雄
絵 大野幸治

(医心凡語小冊子さし絵より)

ての行政と、医療担当者である臨床医が相談して決めるべきであり、それによって国民の経済力に応じてその範囲での最高の医療水準が保てるのである。

要からくる増加力であり、第二は、資本主義社会での「利潤のある所へ資本(資源)は流れる」の根本原則により医療資源である従事者や病床は過剰となって赤字となるまで増えつづける。

全体に従事者数と病床の増加は、この両者の混在したものである。どの程度まで制限するかは国民の代表として

「部分をもって全体をはかる誤り」と、「物事を中心を見失う失敗」を犯しているのではなからうか。

医療保険大改悪による影響

— 国民と医療従事者に負担と犠牲を強い、国と企業の負担を軽減— 昭和58年9月 保団連調査部

Table with 3 columns: 削減項目(制度要内容), 59年度国庫削減額()内は, 国民と医療機関への影響. Rows include medical cost rationalization, insurance performance, and burden fairness.

厚生省の五十九年度予算概算要求案の出された直後だけに、当初、予定参加数をはるかに上回る二十九都府県約六〇名の担当役員及び事務局員が参集して熱気をほらんだ会となった。

厚生省の五十九年度予算概算要求案の出された直後だけに、当初、予定参加数をはるかに上回る二十九都府県約六〇名の担当役員及び事務局員が参集して熱気をほらんだ会となった。

最近の保団連・協会の社会的評価
過去数年来、各地協会活動が地元のマスコミの関心を得

レインボーシステム、医薬分業推進策、薬価銘柄別の再検討案などは、それぞれ別個に考えられたものではなく、かなり以前より計画されたプロジェクトにより医療の規格化・単純化を狙ったもので、もはや完全にレールは敷かれて

保団連組織担当者交流集會に参加して

この場合、医師の裁量権は全く無視され、出来高払いとは名ばかりの超制限診療をせられる立場となり、ここ数年をかけた発展し平均寿命延長に貢献して来た高水準医学の恩恵を国民は放棄せざるを得ないこととなる。

組織拡大を拒む問題点と打開策

組織担当者交流集會の開かれた午後からは、組織拡大に関する具体的交流と討論が行なわれた。
第一と第二の分散方式で石川協会は十六県二十三名の参加で比較的小協会を中心に大協会である愛知・大阪の代表者が司会とアドバイスをする方法をとった。

医科、歯科一体の活動と歯科会員の増強について

この問題もかなりの時間、討論が交された。各協会共々現在、歯科会員の増強には苦慮している。医科・歯科境界領域の学術研究会を持つことも有効であると同時に、現在、

理事会だより

(9月7日)

協議事項
一、国民医療と開業医の経営を守る運動対策
厚生省は五十九年度概算要求を公表。健保本人の十割を八割に引下げる、国保に対して国庫補助率の大幅削減など医療保障制度の根本原則を崩す大変な内容である。

(1) 国会請願署名の目標
協会会員と諸団体合わせ五、〇〇〇名を目標とする。そのために請願署名の意義とその有効性をこれまでの健保問題、老人保健法、優生保護法等をめぐる運動の前進面を紹介しながら会員に呼びかけていく。

(2) 九月二十九日、保団連中央要請行動への参加
この日までに寄せられた請願署名を持参し、協会代表二名が国会請願はじめ、厚生省、各政党、日医、日歯等に要請する。

文化部だより

第8回家族・従業員レクリエーション
'84冬スキーツアー企画中心
とき 84年2月10日(土)〜12日(日)〈連休〉
ところ 妙高国際スキー場

開業医の医局

ベッド・サイドの内科診断学に多数参加

学生に内科診断学を教えるのと同じ要領で、今回はまず心臓病について話していただきます。以下にその内容を要約します。

実地医学が循環器病患者に接する機会が多くなってきたり、したがって実地医学が診断および治療をある程度はできるようになっている必要があります。

日常外来診療でしばしば接する患者の症状に、動悸・浮腫・呼吸困難・失神・胸痛があります。動悸の原因として、洞性頻脈・期外収縮など種々あり、治療薬も異なるため適確な診断を下すことが必要です。浮腫の原因として特発性浮腫が増加しており、治療

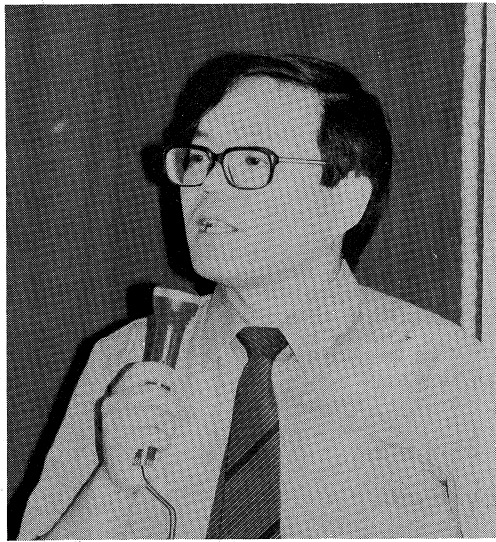

池田孝之先生が講演をすすめる (8月26日)

質を詳しく問診することが大切で、意外と多いものに食道癌があり、治療にはCa拮抗剤が有効です。

心電計は、実地医学であれば必ず備えておく必要があります。肢誘導・胸部誘導各々のもつ意味を理解するのに、ベクトル心電図の考え方が有用です。ST上昇・低下が特に重要で、鏡像的変化にも注意します。不整脈では、致命的なものかどうかの鑑別が必要で、

心臓の聴診では、必ず坐位・仰臥位・左側臥位と体位変換をさせて聴くことが大切です。心雑音は、障害された弁や欠損部により特徴があります。

心不全の治療には、ジギタリス剤・利尿剤・Ca拮抗剤を原因により適宜使い分ける必要があります。

内科診断学シリーズ第二回は、十月二十八日(金)を予定しています。

(西村記)

専門部紹介

私達開業医は開業するまでにかなりの投資を必要とするのに、生活の保証はなく、病気や災害、老齢などで仕事に支障を来たせば、直ちに手上げの状態になります。そんな不安を少しでも補償により軽減し、安心して診療できるようにというのが共済部の大きい目標です。そのために、休業補償、グループ保険、更に今月から第12次募集が行われている保険医年金を県と

安心して診療を

目標に

共済部

更に傷害補償制度や事業主退職金制度等も検討しています。

その他、火災保険、融資、低価格のX線フィルムや石油の斡旋、海外や国内旅行とか引越しのお手伝い等、

部員は少なく、而も有カメンバーが税対部とのカ

して活動しています。同じような保険は他でも扱ってはいませんが、開業保険医のための協会ですから、掛金・配当等他より有利になっています。

会員の利益になることは部員や事務局のオーバーワークにならない範囲でできるだけ多面的に取り上げて行くつもりです。

ケモチなので、いきおい事務局に仕事がいってしまいますが、有利な共済部のいろいろな制度を、せいぜいご利用下さるようお勧めいたします。

- 部長 勝木 育夫
- 部員 高島 朔
- 小野木豊茂

この他、各地区毎に休保委員がいて休業された場合のお世話をすることになっています。

今後の開催予定

講師 池田孝之先生 (金大第一内科)
場所 県医師会館3階相談室

回	と き	テ	マ
2	58年10月28日(金)	身体的所見のとり方	
3	58年11月18日(金)	問診のとり方	
4	59年1月27日(金)	診断のすすめ方 誤診しやすい疾病	

※いずれも午後7時30分より

初心に帰って学習

金沢市 大和一夫

最近では数多くの講演会や研究会が開かれるようになって来たが、今回、「内科診断学シリーズ」が催されることを知った時は、是非出席したいと強く感じた、と言うのも、開業医となって毎日診療に追われていると、医学雑誌の症例報告や対談などを走り読むことはあっても、腰を落着けて成書を開いて、基礎的な知識を得ることをしなくなっていったし、また、卒業後三十年も経つと医学の進歩と共に診断学も大きく変化し、もう一度初心に帰って学習し直したいと考えたからであった。

しかも、薬剤名も化学名でなく、商品名をあげて話されたのは、開業医にとって馴染み易く有難かった。

学生時代には心電図の講義はほとんどなく、多くの手術が全身麻酔で行なわれるようになって、少し本を読んだ程度で、今回の心電図の解説は判の易く、改めて心電図に興味を抱かせてくれた。

また、心不全に関する質問に対して、治療・投薬の手順を簡潔に示されるところが大きかった。

今後さらに呼吸器・腎・神経系統などについても順次話をされるのとのことであるが、出来るだけ回数を多くして解説していただけたらと思う次第である。

日常の診療に直接役立つことばかりであり、最後まで出席したいと考えている。

請願署名運動の疑問に答えて

「請願署名運動」は効果があるのか?

保険医協会は、よく署名運動をやるが、効果はあるのか。それよりも政治家を動かした方がうまくいくのではないか。

一、まず、「請願署名」は憲法第十六条に基づく国民の重要な権利であり、政治に参加する上で、選挙権と並ぶものである。

したがって、「請願」が国会の委員会、本会議で採択されれば、その後の政府の行政に拘束力を持つものとなります。

また、国民世論のバロメーターであり、かつ世論調査のような「考え」だけでなく、明確な意志表示、意志を実現するための行動の表示でもあります。

したがって、例えば採択されなくとも政党・政府の政策が少なからぬ影響を受けることになります。

二、さらに、「署名運動」は、問題を住民・国民の前にはっきりさせ、世論を高めるといふ役割があります。そして、その世論が、政党の動き、政治の動きに反映していきます。三、政治家への働きかけも非常に重要なことです。

常々大事なことですが、そのために世論を背景とした働きかけが重要なのです。

赤坂の料亭で大枚をはたかでは、問題が国民にとってかえって不明朗となり、不信がられるだけではないのでしょうか。

私たちは、国民と共通する要求に確信を持って、国民の理解と支持を得て、国会へ表から働きかけていくことが、廻り道のようなですが、民主国家における一番の早道であると思えます。

四、たとえば、かつての老人医療費の無料化制度の実現、最近の厚生保護法改悪の事前阻止も、広汎な世論の高まり(署名運動・団体・自治体の決議・マスコミを味方にするなど)によって成されたものです。さらに、運動が十分でなく初志を貫徹できない時でも、ある程度の修正、延期を実現してきました。

五、今までの経験からいって、「請願署名」というものは、案外効果が挙がるものなのです。

また、「請願署名」は、平日休診して行動することがなかなかできない一般員にとって、だれでもがやれる積極的行動の一つです。

厚生行政をただす
請願署名にご協力下さい

署名数 2,003名
募金額 18,000円

(石川協会分)

68医療機関 37団体



ベスト かんかんす

〔第 54 例〕

頻尿と排尿痛を主訴として来院した患者ですが、よく話を聞くと帯下も多いとのこと

で、帯下の顕微鏡検査と細菌培養検査をしてあります。

顕微鏡検査でトリコモナス原虫が発見され、トリコモナス膣炎があり、これに対してサワジールの服用と膣洗の通院がなされております。尿沈渣で白血球が無数に見

られ、典型的な膀胱炎の所見で、トリコモナス原虫も発見されましたが、この膀胱炎がトリコモナス原虫によるものでしたら抗生物質は必要ないのですが、症状が重症ですので尿細菌定量培養の結果が出るまでバカシルを投与し、ゲンタシンを注射してあります。帯下の多い時は念のため細胞診が必要、実日数が二日以上であれば膣部、頸管の二ヶ所の細胞診が認められています。

診療報酬明細書 昭和 58年 7月分

氏名	男・明・大・27年 月 日 生	診療日数	6 日
職業上外の別	上/外 乗船中免病・下船中免病	診察回数	6 回
傷病名	(1) 顕微鏡検査、膀胱炎 (2) (3)	診察時間	150分
①初診	外・休・夜 35分	②初回再診(1回)	10分
②再診	内 科 再 診 60分		
③再診	乳幼児内科再診 70分		
④診察	時 間 外 50分		
⑤診察	休 日 150分		
⑥診察	夜 360分		
⑦処方管理(検査・日・自注)			
⑧往診			
⑨内服薬	12×2 単位	⑩サワジール 2T	10×10
⑪注射薬	5×1 単位	⑪バカシル(250) 4T	62×6
⑫外用薬	6×1 単位		
⑬麻薬	2×1 単位		
⑭注射料			
⑮その他			
⑯検査料	30×2 単位	⑰フルコトスプレ 3P	8×6
⑰検査料	18×2 単位		
⑱検査料			
⑲検査料			
⑳検査料			
㉑検査料			
㉒検査料			
㉓検査料			
㉔検査料			
㉕検査料			
㉖検査料			
㉗検査料			
㉘検査料			
㉙検査料			
㉚検査料			
㉛検査料			
㉜検査料			
㉝検査料			
㉞検査料			
㉟検査料			
㊱検査料			
㊲検査料			
㊳検査料			
㊴検査料			
㊵検査料			
㊶検査料			
㊷検査料			
㊸検査料			
㊹検査料			
㊺検査料			
㊻検査料			
㊼検査料			
㊽検査料			
㊾検査料			
㊿検査料			
計			



ベネディク一家と共に裏庭で ('83. 8. 14)

主人がかつてのボスに招かれたのを機会に、昔の友人達に再会し、アメリカ生れの下の子供達に、一度自分達の生れたクリーブランド(オハイオ州)を見せてやりたい願いのもとに、十二年振り

でアメリカを訪れてきた。われわれが十七年前に二週間の船旅の後に、西海岸に上陸して受けた高速道路のスピードや駐車場の広さなどの強い印象に比して、現代の日本の子供は、むしろ広い裏庭にあらわれるリスや野兎に感激したようだった。確かにアメリカのファーストフードは、金沢にも進出して来たし、アメリカの小型車は、ホンダ、トヨタが、かつてのフォルクスワーゲンに代って、数多く

走っているし、われわれが帰国する時なかった日本料理店もクリーブランドに二軒も出現し、日本語学校も出来ること事だった。日本の医療保険もだんだん世知辛くなってきたが、アメリカも御同様で、その一例として、昔はガソリンを入れたら無料でもらえた地図が、今は有料か又は品物がなくなっていた。ただ、ガソリンの値段は日本の半値だった。昔住んでいたアパートや借家はそのままだったが、娘の幼稚園の友人は十九才で、一ヶ月前に結婚して若妻になっていたし、毎日草むらで虫を追いかけていた男の子は、分子生物学を専攻し、日本語を学ぼうとする青年に成長して

いた。会いたい人のひとりだったボーリン一家は、夏休みでカナダの国境近くへ自分達で丸太小屋を作り出かけていたが、そのかわり彼等の家と車を自由に使用するようにと、空港へ迎えに来てくれた他の友人が、ボーリン家まで運んで鍵を渡してくれ、クリーブランドでの五泊は、シャム猫二匹と共に、自分の家のよう

に、車を使用し、朝は自炊、夜はお招きで過ごした。ピンからキリの差の大きいアメリカではあるが、再び彼等の心の暖かさに触れ、子供達にも、もっとも大切なものを伝えられたのではないかと

思う。

金沢市角谷 丕子

十二年振りのアメリカ

投稿募集

診療内容や経営の工夫、趣味など自由に投稿下さい。

新連載

10回シリーズ

窓口で役立つ

社会福祉ガイド

先月号で紹介しましたように金沢市の会員より、「社会福祉制度等を紙面に紹介して下さい」との要望が寄せられましたので、今回より「社会福祉ガイド」というコーナーを設けました。

病医院の患者さんや家族が身近なところでも活用できるショートステイ制度やホームヘルパー制度など現行の社会福祉制度を十回にわたってシリーズで紹介いたします。ぜひ、受付、窓口、医療相談室等でご利用下さい。

回答者は医療ソーシャルワーカーの中西裕康さんです。(編集部)



ねたきり、痴呆老人、ショート・ステイ制度(短期保護事業) 実施施設一覧表

施設名	経営主体	所在地	電話	収容人数
○ 万陽園	財団法人 陽風園	〒920 金沢市三口新町1-8-1	(0762) 63-7101	372
○ 松寿園	財団法人 松寿園	〒923 小松市向本折町カ78	(0761) 21-4256	110
○ 七尾山城山園	財団法人 七尾市	〒926 七尾市古屋敷町ラントラ5	(07675) 3-3930	100
石川県 鳳寿荘	財団法人 石川県	〒927-04 鳳至郡能都町字藤波井字48-2	(07686) 2-1241	50
慈寿園	財団法人 篤豊会	〒922 加賀市直下町ヲ117	(07617) 3-3317	80
寿園	財団法人 中央福祉会	〒920-02 金沢市南新保町ル38	(0762) 37-8300	50
こくとぶき園	財団法人 芙蓉会	〒929-12 河北郡高松町二ツ屋ッ50-1	(0762) 82-5670	80
能登穴水聖嶺園	財団法人 牧羊福祉会	〒927-01 鳳至郡穴水町字若車6字27-2	(07685) 6-1520	50
肩丈会	財団法人 肩丈会	〒925 羽咋市の場町稲荷山出口26-2	(07672) 2-5616	50
福寿会	財団法人 福寿会	〒924 松任市漆島町405	(0762) 76-3545	50

(○印は痴呆老人ショートステイ実施施設)

北川弘先生の巻

— よく釣りに出かけられるとお聞きしましたが。

「ええ、三国沖とか能登内浦なんかしょっちゅう。しかも夜中の二時頃から起きて

北川弘先生の巻

— 釣りは決ってお一人で出かけるんですか。

「いや、息子の幸弘(小三)や、釣り仲間らと、たいがい一緒ですわ。」

— 釣りクラブとかサークル

いよいよ底引き網漁も解禁となり、近江町市場にも水揚げされたばかりの生きのいい魚がたち並ぶ季節。そこで今回は、Dr.大公望のひとり、古府町で内科を開業している北川弘先生に話っていたいただきました。

余暇の楽しみ

ね。早朝野球や、ゴルフよりもきつい、楽しみだからかな。」

「小さい頃から釣り好きでしたし。でも今のようになりっぱなし道具はなかった。キス釣りなんか当時は、つり糸をからだに巻きつけて、裸で泳ぎながら取ったり、電線の碍子を拾ってきて目つぶしにして川でごりをよく釣ったもんです。」

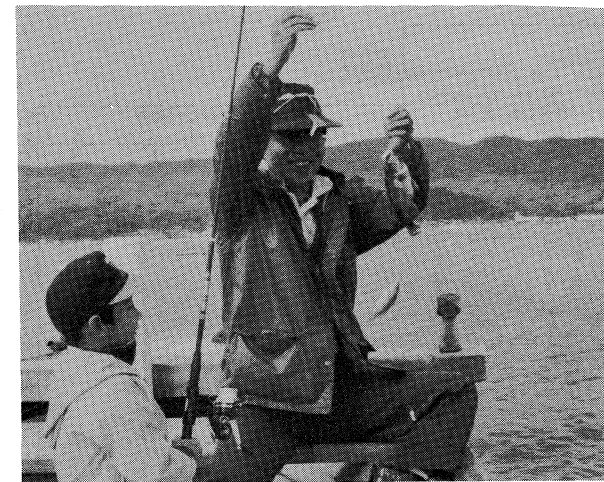

おっ！釣れたぞ大物が…
(写真は長男の幸弘君と内浦で)

北川弘(三十九歳)
妻 外嗣子
長男 幸弘
長女 一美
金沢市古府町東二五一

「赤イカなんか魚群は、日本海を北上するんですが、彼等に小松で赤イカ釣ったぞと聞けば、これまた患者の中にも釣り好きがいて、二、三日たたぬうちに、先生ノ松任で釣れたわ」と居ながら診察室で魚群探知できる。それから来た」とばかりに金石沖に出かけるといった寸法ですわ

— 余暇としての釣りの魅力についてひとこと。

「まあ、こんな狭いところ(診察室)で一日中ごちゃごちゃと診療や経営のことにどっぷりつかっていると、コツコツ家で趣味というより大海原に船を出してみたくなるもんです。船上の鯖の刺身なんか最高ですね。」(雄)

ゆとり



詩情豊かな犀川のほとりで

Maison de Rose

犀川河畔にレストラン「メゾンローゼ」がオープンしたのは昨年の七夕の日。世界のフランス料理とワインの味が、ゴージャスな雰囲気の下、手頃な値段で提供したいという中谷マネージャーの精神が、店の角々まで行き届いている。美しい犀川の流を十分に眺められるようにと設計された店内は、ゆったりと落ち着いた雰囲気溢れ、田崎シェフが精魂こめて作ったフランス料理に、選り抜かれたワインが加われば気分は最高。ワインは料理の味を一層ひきたてる魔法の調味料との考えで厳選されたワインを飲めば、いやが上にも話はずももうとうもの。

犀川の清れつな流れを見ながら、ワインとフランス料理を楽しめ、豊かな語らいのひとときを待てる店としてお奨めいたします。

(メゾンローゼがある珀水サロンビルは、金沢都市美文化賞建造物です。)

金沢市清川町一丁目一〇
電話 〇七六一四四一
八六九八番
(西村邦雄 記)

魚処



映画帰りの女性客も多い

魚処 久三郎

香林坊の映画街の右角に、鮭処「久三郎」がある。金沢は海に近いため新鮮な魚貝類に恵まれ、鮭や日本料理は、おいしい所が多いが、その味わいは、新鮮な鮭と、店の雰囲気によるものと思われる。

香林坊の映画街の右角に、鮭処「久三郎」がある。
金沢は海に近いため新鮮な魚貝類に恵まれ、鮭や日本料理は、おいしい所が多いが、その味わいは、新鮮な鮭と、店の雰囲気によるものと思われる。

香林坊会館ビル1階
電話 六四一九三六〇
(浮田俊彦 記)

編集 後記

先に公表された中央社会保険医療協議会の「昭和五十六年度と五十七年度の比較」において、一般診療所は初診患者は二二・五%減、計七・七%減に対し、診療時間は逆に月二日、表示時間は週五時間の増加があった。

このように開業医にとって経済保障のない医療費抑制政策が開業医の生活を荒廃させ、やがて地域医療におけるその機能を衰えさせていくことに社会が気づくべきである。

税務相談 Q & A

〔質問〕 本年眼科医を開業しましたが、コンタクトレンズ部門は別会社にした方が税金面で有利とアドバイスをされました。

〔回答〕 現在の所得税法は所得が高額になれば、より税率が高くなる累進税率のため、たとえば、医療法人、医療設備法人、医薬分業、みなし法人等による所得分散を行って節税を行う方法があります。

眼科の場合、コンタクトレンズ収入は自由診療報酬に該当しますので別会社としている場合が多いと思われれます。

別会社とする場合、通常株式会社又は有限会社を設立します。

いずれにしても医院と法人の経理を明確に区分して下さい。

会社形態による相違は別表の如くですが、有限会社の方が費用・手数面から有利です。

(回答者・公認会計士・税理士 宮崎文夫)

費用等、留意点について教えて下さい。

(相談者・眼科無床診療所 金沢市内・開業一年)

	有限会社	株式会社
資本金	10万以上	実質35万以上
設立人員	2人以上50人以下	7人以上(通常8人)
取締役の人数	制限なし	3人以上
監査役	任意機関	必要
取締役の任期	制限なし	2年
設立費用	法定費用最低14万 書類作成依頼費用10~15万 印鑑等雑費 2~3万	2年ごとに役員変更登記要(費用2~3万) 23万 10~15万 2~3万