

発行所
石川県保険医協会
金沢市尾張町1丁目9番11号
〒920 尾張町レジデンス2F
電話 (0762) 22-5373番
発行人 平松昌司
印刷所 ユーアイ印刷
(会費月額 3,800円)

石川保険医新聞

《主な記事》

- 2面 第2回経済セミナー
- 3面 老後問題を考える石川のつどい
- 4面) お知らせコーナー
- 5面)
- 6面 大腸内視鏡検査体験記
- 7面 大阪花博と市内フリーツアー

北信越ブロックから4人の歯科役員と7人の事務局長が出席



北信越ブロックから4人の歯科役員と7人の事務局長が出席 9月13日 直江津イカヤホテル

石川から菊地 副会長も出席し 初診・再診の緊急改善策を討議

「歯科診療報酬の緊急改善を求める要請書運動」です。すでに会員の八割以上、全体で三百二十二人から賛同署名を集めている新潟県保険医会からの提案で九月十三日、北信越ブロックでは初めて平日の会議を直江津駅前で開催した。

対策会議には緊急改善に関する歯科保険医の要求と期待を担って、各県から歯科役員四人と事務局長七人が出席し、これまでの活動の交流と要求を獲得するための運動対策について話し合った。当会からは菊地歯科部長、神田事務局長が出席した。

賛同署名を さらに 集めよう

対策会議では、「二年後の改定までは待てない」、「本当に要求を獲得する意気込みで取り組んでいる」という新潟、長野両県から積極的な取り組みが報告され、来年度予算編成の十一月までに次の四つの活動に取り組むことが確認された。

- ① 県内過半数の歯科保険医の賛同署名を集める、② 日歯執行部に要求が上げられるよう各県歯科医師会に協力要請する、③ 地元国会議員との懇談、とくに社会労働委員への理解を広げる、④ さらに北信越ブロックとして厚生省幹部に申し入れることである。

医科とこんなに差が開いた 歯科の初診・再診料の推移

◎初診料		昭53年2	昭56年6	昭59年3	昭60年3	昭61年4	昭63年6	1990年4
医科の乙表	100	120	135	150	160	170	175	
医科の甲表	125	145	160	180	195	205	210	
歯科点数表	125	145	160	160	160	160	160	

◎再診料		昭53年2	昭56年6	昭59年3	昭60年3	昭61年4	昭63年6	1990年4
医科の乙表	33	35	38	39	40	41	43	
医科の甲表	58	60	65	70	74	76	81	
歯科点数表	12	12	12	20	22	22	22	

「歯科診療報酬の緊急改善を求める要請書」をまだお出しでない先生はぜひ、お出し下さるようお願い致します。

論持

明治の医制以来、日本の医療は欧米を手本に発展したが、最近は大きな変化を示してきた。まず安い医療費で、世界の低い乳幼児死亡率、長寿を達成し、逆に外国から手本にされるようになり、有床診療所もそれに役立っている。

自由開業医制は資源不足時代の制度であり、過剰になると配分に計画性が必要になる。第一次医療法改正の地域医療計画は医療に経済の面からの計画性を採り入れたものである。これからは個々の医療から連携の医療になっていく。有床診療所のうち、どう位置づけるかを考えねばならない。

危機の 打開を 有床診療所

プライマリとして発展させ ホスピタルとして診療報酬を 病院と同等の診療報酬を

マスコミに取り上げられ、第二次医療法「改正」問題を機会に有床診療所をどうするか、その取り扱いが問題になっている。果たしてきた役割を明確に提示

療所の中で、どう位置づけるかを考えねばならない。医療法改正が進むにつれ、厚生官僚のアドバルーン的発言がおり、有床診療所開業医の危機

有床診療所がそのまま残るか、あるいは、消滅の道をたどるか重大な岐路にさしかかっており、有床診療所開業医の危機

全国に運動を 広げよう

これまで新潟に次いで、長野協会でも厚生省交渉に役員が複数で参加することを決めた上で、都市歯科医師会会長宛に改善運動への理解を求める文書を送付し、その後県内すべての歯科保険医に協力要請するなど、協会の積極姿勢と創意により会員の三十二%、未入会員の二十四%から賛同署名を集め、さらに五割達成をめざしている。

医心凡話

門前町の名所である泣き砂の浜で、足元の泣き砂と微妙に混じり合う波の音を聞きながら、シンポジウムの前日、久しぶりに能登の夕暮れを満喫した。

石川協会もお世話している「第九回老後問題を考える石川のつどい」が、今年からはじめて金沢を離れて開催され、金沢、加賀地区からの六十人を加えて、九月三十日の日曜日、総計百六十一人が集まった。

門前町が石川県では過疎地ナンバー一ということになり、勉強不足を恥じた次第である。六十五歳以上が人口の二六%を占め、この数字は三十年後の日本の姿で、さらに十年後には三三八%になるという。老後問題は門前町にとって最重要課題であることが十分うなずけるのである。参加者は若い人を含めて、いつものように女性が多く、四人のシンポジストやフロアからの発言は、いずれも現実を直視し真剣そのもので、これほど深く胸に響いた集会は最近経験していない。

最低一戸からの集落数が百七カ所、八九%が兼業農家、美しい自然に恵まれているが、山に囲まれ隔絶された地形などを実際に目にしてみると、地域の医療福祉は、その地域の歴史、文化、風土、風習、気候、生活などを知らずして語れないことをあらためて教えられたのであった。老後で最も心配なことは、病氣と健康だといわれているのだが、この種の会合で、いつも医師の参加が少ないのが残念である。

経済学セミナー〈第2回〉の報告

日本経済の現局面をどうとらえるか

講師 金沢大学経済学部教授(経済政策)

海野 八尋 先生

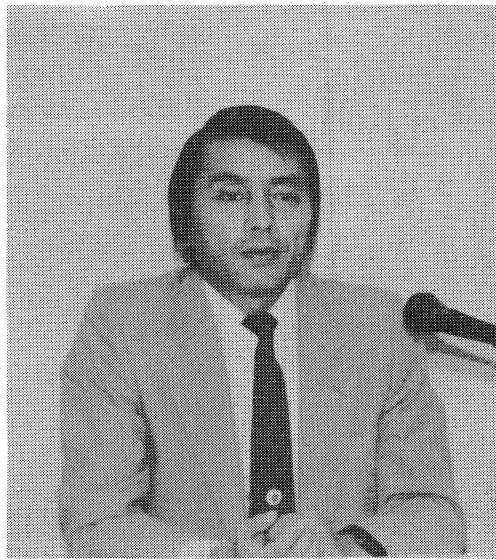

講師の海野八尋先生

『第二回経済学セミナーは「日本経済の現局面をどうとらえるか」と題して九月十二日、海野八尋先生に講演していただいた。講演要旨は次のとおり。』

①日本の生産、輸出入、資本需給は巨大化し、世界経済に直接大きな影響を与えるようになってきている。世界経済に占める日本のGNPは一二・五%、国際金融の四〇%がジャパンマネーである。

②大企業も中小企業も生産拠点を海外に移す割合がすさまじいテンポです。すでに海外生産比率は日本の生産高の九%を占めており、海外で働く日本人は五十万人である。なお、石川県の生産比率は〇・七%であり、海外生産率の大きさが予測できる。

現在は戦後二番目の好景気の時代であるが、経済活動には必ず波があり、不況になると、この状態では国内雇用に重大な影響をもたらすことが懸念される。

③アメリカでは年間二千億ドルにも達する軍事予算の膨張と高額所得者や企業への大幅減税が巨額の財政赤字と国債発行を招いている。一方、自動車や電気、電子産業に代表される日本の対米輸出の増大により、貿易赤字が続いている。

④貿易赤字の国は経済引き締めにより、内需を押えて、コストダウンにより輸出を伸ばす政策をとるのが一般的であるが、アメリカの場合、軍拡路線を続ける一方で、輸出を拡大し、税収を増やして財政債務に充てるという矛盾した経済政策をとっている。とくに日本に対して、アメリカ製品への輸入拡大と対米輸出の抑

囲碁解答

左右対象問題です。白1・3で黒死となります。

今年度第七回理事会は九月十八日に開かれた。協会の活動も猛暑によるスローダウンからようやく立ち上がり、秋場所に向けて着実に動き出した。歯科関係では、来たる十月二十日に開かれる第十八回北信越ブロック会議に、ここ数年間据え置きとなっていた初診料・再診料の当面五点アップを具体的要求として掲げた診療報酬改善運動が第一に協議される予定のことだった。

理事会点描

審査問題、老後のつどいなど 協会らしい活動がすすむ

第7回理事会(9月18日・15人出席)

結果について、前回理事会に引き続いて討論が交わされた。とりわけ『審査のあり方に対する会員の要求をいかにとりまとめ、そしてそれを単なる結果で終わらせるのではなく、今後の診療活動改善のために生かすべく、どこへどのように訴えるか』まで熱心に議論された。また「老後問題を考える石川のつどい」の企画や、在宅医療推進のための訪問看護に関する懇談会やリハビリ講習会の企画など、急速に進んでいる高齢化社会に即応した保険医協会ならではの行事予定についても話し合われた。

(舟木)

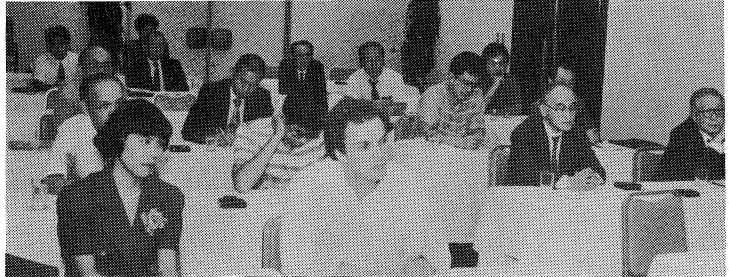

熱心に聞き入る参加者 9月22日 金沢都ホテル

⑥現在の「国際化・自由化」政策では企業の一層の海外進出を招き、中小地場産業への圧迫、国内雇用が不安定となり、不況時に内需産業と輸出大産業、労使の対立、矛盾が激化する。これは目に見えている。むしろ、中小地場産業の育成をはじめ、国内雇用、社会保障、環境保全等と両立する国際化、自由化への政策転換を急ぐ必要がある。

講演後、参加者から「日本の食糧自給率を高めることは可能か」「アメリカの貿易赤字や日米経済摩擦を解消する方法は」「イラクのクウェート侵略は日本経済にどのような影響をもたらすのか」など多岐に渡る質問があり、海野先生からそれぞれ明解に答えていただいた。

セミナー参加者からは、「すべて大変勉強になりました。面白かったの一言につきます」「日本の巨大な経済大国(黒字)ぶりが改めてよく分かったような気がした」という感想が寄せられた。

(事務局 神田)

経済学セミナー 今後の開催要領

—ご案内—

第4回

経済のサービス化と雇用、労働の変化

- 経済のサービス化とは何か
- 経済のサービス化と雇用・労働の変化
- 「労働力不足」「外国人労働者問題」をどうとらえるか

〈講師〉金沢大学経済学部教授(社会政策) 伍賀 一道 先生
〈とき〉11月17日(土) 午後6時～午後8時半

第6回

医療経営をめぐる環境変化とマーケティング

- 病院をとりまく経営環境
- 自院の経営分析
- 経営管理体制のあり方

〈講師〉石川県保険医協会顧問税理士 中村 栄希 先生
〈とき〉1月19日(土) 午後6時～午後8時半

◎海野先生が最近出版され、講演の中でも引用された図書を紹介します。希望者は協会事務局までお申し込み下さい。

書名＝代替経済戦略
(日米経済関係の過去と未来)
体裁＝A5版
236ページ
定価＝2,910円

第5回 「民活」路線と医療・福祉の再編

- 「民活」路線と国民生活の変容
- 医療制度の再編と医療産業
- 福祉制度の再編とシルバー産業

〈講師〉金沢大学経済学部助教授(社会保障論) 横山 寿一 先生
〈とき〉12月15日(土) 午後6時～午後8時半

会場 金沢都ホテル/5F「蓬莱(ほうらい)の間」

日時▶ 8月より毎回1回、土曜日に開催(6回シリーズ)	参加対象▶ 会員・家族・事務長
・午後6時～午後7時……………講演	参加費▶ (1回につき。資料代・夕食代含む)
・午後7時～午後7時半……………休憩(サンドイッチ等)	会員医療機関＝1,000円
・午後7時半～午後8時……………講演	未入会員＝3,000円
・午後8時～午後8時半……………質疑応答	お申し込み▶ 下記まで電話にてご連絡下さい。

第9回 老後問題を考える石川のつどい

主催 老後問題を考える石川のつどい / 後援 門前町・輪島鳳至医師会・NHK金沢放送局・朝日新聞社



パネリストの面々

今回のつどいは、メインテーマを「ほんとうの豊かさとは何か……過疎・高齢化の中で……」とし、シンポジウムに門前町福祉課長・源恒夫氏、大和医院院長・大和一成氏、石川高専助教授・高島要氏、金大法学部教授・井上英夫氏を迎え、能登、金沢、加賀、高岡の関係者百六十余人が参加する盛会であった。当協会からは大野・高松両副会長、勝木・安藤各理事、神田事務局長が出席した。

門前町住民と活発に交流

安藤良一 (金沢市・内科)

各パネリストの報告要旨をご紹介します。

一人暮らし老人等の意識調査から

源氏は、一人暮らし老人福祉ニーズ調査と題し、門前町(人口一万一千)の老人人口比率が県下一(二十五・七%)であり、三百二十八人が一人暮らしである。高齢者福祉を進めるための

門前町の老人医療の現状と問題点

大和氏は、門前町の老人医療の現状と問題点と題して、当町は開業医に恵まれているが高度医療と病診連携のための公立病院が無い不満があり、老人患者の輸送体制と在宅介護サービスの充実を切望するとされた。

過疎と高齢化問題

井上氏は、過疎と高齢化を考えると題して、医療福祉問題研究会が行った珠洲市日置地区の調査をもとに過疎地域に高齢者が生活す

初めて 門前町で開催

保険医協会も実行委員として参加する「老後問題を考える石川のつどい」は、今回で第九回目を向かえた。これまで金沢市内で開いてきたが、今回は県下で最も高齢化がすすんでいる門前町を会場に選んで開かれた。
「ほんとうの豊かさとは何か」をメインテーマとし、午前中いっぱいシンポジウム、続いて、曹洞宗大本山総持寺で精進料理の昼食をとった後、地元福祉施設などを見学した。「高齢者が住みよい町づくり」をスローガンにする門前町では、小規模ケア付老人住宅「ふれあいの里」など、ユニークな施設づくりに取り組む、百六十人の参加者、とくに金沢方面から出席した人たちにとっては貴重な機会になったようだ。

門前町に160人が集って

過疎・高齢化の中で

メインテーマ
ほんとうの豊かさとは何か



地元から約100人、金沢を含む市町村から60人が参加 (9月30日 門前町町民会館)

近刊予告

1990年改訂版

「福祉マップ」

ただ今、編集中!!

— 会員の先生には一冊無料でお送りします —

保険医協会が県内のMSWらの力を借りて2年前に発行した『福祉マップ』が今度さらに内容を充実させて改訂されることになりました。

年内に発行できる予定です。ご期待ください。



奥能登を離れて 思うこと

高島氏は、奥能登を離れて思うことと題し、三方を山に囲まれ、一方のみ海に面した門前町は、独自の文化と人間性を培っており、すでに都市では失われた良い面が、老人にとって住みやすい土地にしている。団塊の世代と良い継承をしたいと述べられた。

報告集を発行

B5版・七三頁(一部五〇〇円)

各パネリストの報告や県内市町村の高齢者人口一覧表などの豊富な資料を掲載した『第9回老後問題を考える石川のつどい報告集』ができました。

◎ご希望の方には実費でお送りします。 保険医協会までお電話で。 (076)221-5373

第9回 老後問題を考える石川のつどい

元住民と遠来組の意気投合している。参考資料として沢内村、夕張市、西土佐村の表発表者は、門前町老人会と民生委員、北陸婦人問題研究所、石川生活協同組合、保険医協会、輪島市医師会、珠洲市福祉事務所の方々であった。
今回のつどいは、出席者にとっても本当に良い勉強になったと思う。代表世話人の梶井幸代氏と門前町当局に深謝する。

お知らせコーナー

この欄に掲載の講習会などへの参加申し込み・お問い合わせは、お電話にて協会事務局まで ☎0762 (22) 5373

スポーツ外傷の治療に役立つ

スポーツ・テーピング実技講習会

1日セミナーで、アスレチック・テーピングのノウハウを学ぶ

- ▶ 講師 ニチバン・テーピング・スタッフ
- ▶ と き 1990年11月18日(日)
午前10時～午後5時
- ▶ ところ 金沢勤労者プラザ 3階研修室
(金沢市北安江3丁目2-20 ☎0762-21-7771)
- ▶ 参加費 会員医療機関：5,000円 (参加費にはテープ、テキスト、昼食)
非会員医療機関：6,000円 (飲物などが含まれます。)
- ▶ 定員 先着40人 (実習は2人1組で行います)
- ▶ 申込み 準備の都合上、11月12日までに申し込み下さい
- ▶ 持参品 筆記用具、トレーニングウェア、短パン(大腿部のテープ実習時に絶対必要です)
- ▶ 協賛 株式会社 ニチバン

スケジュール

- 9:40～10:00 受付
- 10:00～10:45 テーピングの基礎知識
- 10:45～12:00 足関節のテーピング
- 12:00～13:00 昼食
- 13:00～13:30 足・足関節応用テーピング
- 13:30～14:15 膝関節のテーピング
- 14:15～15:00 アキレス腱・大腿部のテーピング
- 15:00～15:15 休憩
- 15:15～15:45 肘関節のテーピング
- 15:00～16:15 手関節・指のテーピング
- 16:15～16:50 質疑応答

必ず
短パンの
ご用意を!!

歯科矯正講習会

第1回

- テーマ ①いつ、どのように矯正をするのか
②床装置
- 講師 金沢医科大学矯正歯科教室
高田保之先生
西田明彦先生
- と き 11月24日(土) 午後5時～8時
- と ころ 金沢都ホテル 5階能登の間

第2回

- テーマ ③機能的矯正装置(FKOなど)
④チンキャップ
- 講師 金沢医科大学矯正歯科学教室
出村昇先生
下村隆史先生
- と き 12月1日(土) 午後5時～8時
- と ころ 金沢都ホテル 5階能登の間

○参加費 保険医協会会員は無料(当日、軽食も用意します)
未入会者は1回3,000円

第3回 歯科口腔外科講演会

- ◇ テーマ 口腔領域の各種病変の診断
- ◇ 講師 石川県立中央病院歯科口腔外科医長
坂下英明先生
- ◇ と き 10月27日(土)午後7時～9時
- ◇ と ころ 金沢都ホテル 5階「能登の間」
(金沢駅前 ☎0762-31-2202番)
- ◇ 参加費 会員=無料、未入会員=2,000円

デンタルスタッフ講演会

- △ テーマ すてきなデンタルスタッフになるために
- △ 講師 金沢大学医療技術短期大学部
看護学科助教授 高間静子先生
- △ と き 11月11日(日) 午前10時～正午
- △ と ころ ガーデンホテル金沢 2階「華の間」
(JR金沢駅正面 ☎0762-63-3333番)
- △ 参加費 一人500円

保険医協会主催の講習会に参加される歯科の先生は生涯研修カードをご持参ください

県下4会場での医療事務講習会

知っておきたい医療保険の基礎知識

～～窓口事務から保険請求まで～～

会場・日程および定員

会場名	日程	会場	定員
輪島会場	11月21日(水)	輪島市文化会館4階「相談室」	40人
七尾会場	11月22日(木)	七尾市民会館1階「小会議室」	40人
金沢会場	11月29日(木)	金沢都ホテル5階「兼六の間」	60人
小松会場	11月30日(金)	小松市公会堂3階「第5会議室」	40人

◎上記開催時間は、いずれも午後7時～9時

講師 愛知県保険医協会事務局次長

沢田和男氏

愛知県保険医協会社保担当事務局員

稲垣博氏

テキスト 新刊『保険診療の手引き(1990年度版)』

参加費 一人 1,000円(参加者に上記テキスト進呈)

在宅患者の作業療法講習会

○テーマ 在宅患者の作業療法の実態

○講師 石川県八田ホーム作業療法士

辻 郁 先生

○とき 11月28日(水)及び12月12日(水)

開催時間はいずれも午後7時～9時

○ところ 金沢都ホテル 5階「能登の間」

経済学セミナーの開催要項は二面をご覧ください

訪問看護に関する懇談会

○とき 10月30日(火)

午後7時～午後9時

○ところ 松任市民文化公民館

2階 201会議室

TEL(0762)761-5611

*地下駐車場をご利用下さい。

新規開業医懇談会

《新規開業医懇談会の話題提供に盛り込む項目》

回とき 11月24日(土)

午後6時～午後9時

一途中、軽食を用意します

回ところ 金沢都ホテル

5階 能登の間

- ・薬の購入方法
- ・検査の外注方法
- ・患者をふやす工夫
- ・広告の出し方
- ・従業員教育
- ・税務署との対応の仕方
- ・レセプトコンピューターの利用
- ・医療廃棄物の処理方法
- ・レントゲンフィルムの処理
- ・経費の落とし方
- ・事業主の退職金制度
- ・一人医師医療法人の選択など

石川保険医新聞1991年「新年号」

原稿募集のご案内

《募集要項》

☆保険医新聞の読者の方ならどなたでも応募できます

テーマ

新年号 にふさわしいものならなんでも結構です。

応募締切

1. 写真 カラー。サイズはサービスサイズ以上キャビネまで。応募いただいたなかから表紙写真を決定します。
2. 絵画 上記サイズの写真にして下さい。
3. エッセイ 800字以内。
4. その他 我が家のおせち料理やお正月の過ごし方など。

※写真、絵画には題名を必ずつけて下さい。エピソードなども大歓迎です。

※お送りいただいた写真や原稿は原則としてお返し出来ませんのでご了承下さい。

募集作品

1990年12月10日(月)必着

*締切日以降の作品は、可能な限り2月号に掲載させて頂きます。

◎掲載させて頂きました場合は薄謝をお送り致します。

大腸の内視鏡検査実技講習会 体験記

意外にあっけなく終わった

高島 朔 (金沢市・外科)

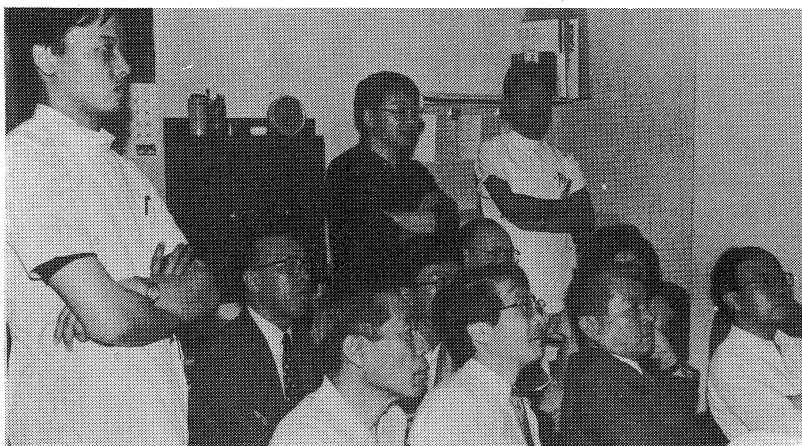

モニターを真剣に見つめる参加者

この世に生を受けて50有余年、本格的な下剤を服用し、かつ全結腸内視鏡検査を受けることになった。率直なところ「意外にあっけなく終わった」と感じている。これは前投薬を行ったといえども、沢口先生の絶妙なるテクニックに負うものであろう。

検査を3日後の日曜日に控えた木曜日の夜より、不摂生のためか、下痢が始まっていた。いつものアルコール性のものと高をくくっていたが、土曜日の夜明けごろにテネスマスを伴う水様下痢が3時間ごとに起こり、

ついにロペミン、コリオパンを服用した。下痢はピタリと止まり、夜になっても排便がなく、思案したがプルゼニド服用の気も起こらず、検査当日を迎えた。

日曜日は天気も良く体調もまずまずで、午前8時50分にbowel cleaningを開始した。思ったより飲みやすくオレンジジュースを薄めたような味と香りがする。3回服用後、テルモス2本に詰めた2ℓの下剤を持って、講習会会場である金大癌研病院へ出動。到着後4回目の下剤を服用。1回2000mlの服用は苦にな

らないが、10分ごとの服用はかなりの忙しい。

10時10分に2ℓ服用終了。まだ便意はない。さらに10分ごとの服用を続ける。ロペミンの効果で、マグコロールPが拮抗されていないか気になる。最後の1ℓにはガスコンドロップを20ml加えた。

10時30分ごろ、ようやく下痢が始まった。水様であるが腹痛は全くない。

戻ると服薬時刻は過ぎていた。トイレにいる時間が長くなり、服薬は遅れてくるが、全2,700mlを飲み切る。吐き気、めまい、頭痛、腹痛などの副作用は全くない。

一例目終了後11時30分より開始。まず翼状針にて血管確保。続いて前投薬。なんだかカッとしてきたなと思ったら「ちょっと熱くなりますよ」と声あり、(ペンタジン45mg、ワン・ショット)以後ボンヤリする。スコープの挿入も特に違和感なく、結腸内の操作中も疼痛などはなかった。「体位にはこだわらないので」と数回の体位変換があったこと、小生のためのモニターの電源が切れたことを記憶しているが、しっかりした記憶が残っていない。

「小さいポリープがありますね。取りますか?」、「取って下さい」。ディスプレイが足に付けられたよ

うに思う。「吸引器で回収しましたが大きめの一つがどうしても見つかりません」、「そうですか、仕方ないですね」、「一応、腹部の写真を撮っておきます」。

前投薬のためか、明瞭な記憶がない。検査衣を私服に替えたが、かなりボンヤリしている。12時30分ごろから外来ベッドで寝ていたが、2時ごろに起きると吐き気があった。3時ごろ、やっと自分で車をゆっくりと運転して帰った。ナロキソン1Aを筋注したら吐き気がとれて、5時ごろまで眠ったようだ。

夕食はとったが食欲は十分ではなく、トリケンする気にもなれなかった。

翌朝は特に問題なく普通に診療を行えた。

《使用薬剤》

◇クエン酸マグネシウム……(マグコロールP) 50g入3包を水に溶解して、2,700mlとして10分ごとに200mlの速度で服用。浸透圧は290mosmol/ℓとなり体液等張であり、PEG-電解質液と同じである。

◇ガスコンドロップ……20mlを最後の1ℓに加えて服用。

《本稿は今年6月10日(日)に開かれた「大腸の内視鏡検査実技講習会」において、被験者になられた高島先生の体験記です。》

第7回保険医協会ゴルフ大会

秋晴れのグリーンで 18人の腕自慢がエントリ

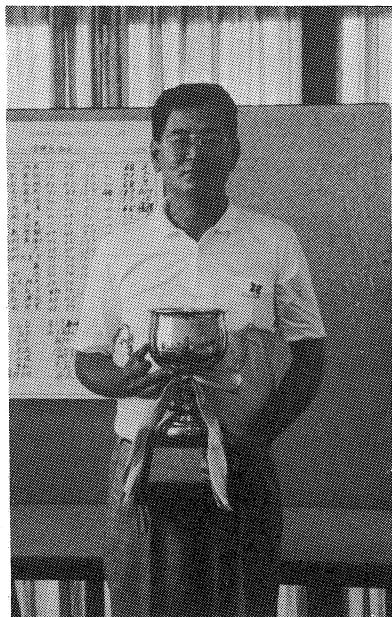

最近、家の近所に練習場がオープンした。ます

ゴルフを始めて十年、開業時の三年間位のブラッシュはあるが、「月イチゴルフ」でなかなか上達しなかった。なんとか上達したいものだと思う、昨年、妻にゴルフクラブを買った。二人でせつせと練習場に通い、家ではパターと寄せの練習。休日の四分の三はコースにいる。これだけでも私の腹がへっこまないのはどうしたのか。妻は先日一六を出した。私の教え方がうまくいった。

当分、続きそう “ゴルフ熱”

加茂 淳 (小松市・整形外科)

まず練習量が増え、「先生不在」が増えるであろうと予想される。私は何につけてもおそ睨みである。カラオケ、マージャン、医療?いずれもそうである。かなり練習量を積まなければ上手にならないが、かなり上手になれるのである。ゴルフももう少し上手になれると思っている。とにかく、ゴルフは「家にはたくない」という気持ちを満足させてくれる。

当分、ゴルフ熱は続きそうである。目標は大きく、柳下先生!

秋晴れのさわやかな秋分の日、恒例の第七回保険医協会ゴルフ大会が開かれました。腕自慢の十八人がエントリ、おのおのの腕前に応じて、白熱した戦いがみられました。今年、小松市で整形外科を開業する加茂淳先生が優勝を勝ち取りました。加茂先生から優勝の喜びの声が届いておりますので紹介します。

第7回ゴルフ大会 成績

優勝	加茂 淳 先生
2位	高松 弘明 先生
3位	柳下 邦男 先生
B G	柳下 邦男 先生
	(金沢市・内科)
	(金沢市・形成外科)
	柳下 邦男 先生

毎年9月23日(秋分の日)は 保険医協会のゴルフ大会へ

保険医協会のゴルフ大会は、毎年9月23日の秋分の日に行われます。医科・歯科の先生方が和気あいあいと参加。ご夫婦ご家族でご参加ください。

本ゴルフ大会の開催に当たって32社からのご協賛をいただきました。ありがとうございました。



アメリカディズニーランドで休日をおごす江守ご一家

江守道子 アメリカ訪問記 シリーズ 9

今こそ日本に求められる 真の国際化

江守道子 (金沢市・歯科)

天安門事件、
その計り知れない
中国の損失

一年間の滞米生活も終わりに近い、昨年六月、北京の天安門事件が起こった。アメリカのテレビは、連日学生の民主化要求のデモとそれに對する人民軍による鎮圧、発砲を大きく報道していた。そして人々は、民主化の行方をじっと見守っ

ていた。しかし事件は、流血の大惨事となり、自由への扉は閉ざされてしまった。このころ、アメリカ全土には、中国からの留学生が約八万人いたが、この事件で多くの学生が永住を希望するのではないかといわれていた。

彼らは、帰国後の投獄や職場での地位の不安を訴えていた。そして、その結果、中国の先進国化が百年以上遅れるのは、まちがいないとみられていた。若くて将来性のある優秀な学生は、アメリカにとって歓迎されるかも知れないが、中国の年配の硬直化した指導層は、その計り知れない損失にいつ気が付くのだろうか。

日本在住の 留学生を もっと大切に

現在、日本にも中国人をはじめ多くの発展途上国からの留学生が来ている。かつて、日本が発展途上国であったころ、数多くの先進国の援助で今日に至ったの

を考えると、私たちは留学生に對して出来る限りのことをする必要が、卒業後、

日本で永住や就職を望むとき、私たちは門戸を開くべき時機にきているのではないだろうか。

日本人旅行者 団体で買物に 明け暮れる

天安門事件当時、アメリカの知識人といわれる大学の教職員の間でも、日本のアンフェア(不正)を批判する声があちこちで聞かれはじめた。このことは、私たちが帰国するにあたり、西ドイツの車を買おうとした時に見られた。アメリカで買うとかなり格安で手に入るが、日本に持って帰ると、排ガス規制、税金などで、事実上、日本で買うのと同額ぐらいとなり、何のメリットもないことを知り、あきらめた。

アメリカのくしゃみで カゼをひく日本

私は、アメリカが、日本をアンフェアだと責めることがよく分かる。すべての人間が、同じスタートライン(公正)に立つというのは、アメリカ社会にある建国の精神なのである。日本のある政治家が「日本は、アメリカの寛容さの中で、豊かさを築いてきた。日米関係が切断されれば、その日のうちに日本経済は破たんする」と言っていたが、その通りだと思う。確かに今や日本は多額の金をアメリカ全土に投資し、きつてもきれいな仲となっている。しかし、アメリカは最悪の場合、日本なしでも生存できるが、その逆はあり得ない。

第18回家族・従業員レクリエーション

花の万博と大阪フリー・ツアー 難波グランド花月で、爆笑の連続



2日目、大阪駅構内に集合した参加者
11医療機関から43人が参加した。

34万人の人出と雨に降られ “花博”というよりも “傘博”でした……

事務局 大川せつ子

九月十五日、台風の接近上も待たされ、花博会場による豪雨の中、朝七時五十分金沢駅構内「郵太郎」気味でした。前に集合。一行は「雷鳥十八号」で大阪へ。JR環状線で京橋へ。駅に降りた途端、人、人で大混乱。地下鉄リニアモーターカーで花の万博会場へと行きたいところですが、地下鉄に乗るまでに一時間以上

ながらでした。二日目は花博コースと、「難波グランド花月」観劇コースの選択制でしたが、一日目の花博で疲れたのか、花博コースに参加者はなく、一行は十時開演の難波グランド花月へ。出演はオール阪神・巨人、桂文珍、ほか大勢の有名人タレントによる漫才、落語、マジック、吉本喜劇などで、館内は爆笑の連続でした。一日目の花博の疲れも吹き飛んだ気分です。観劇後は各自、自由行動となりました。午後五時に大阪駅構内「噴水小僧」前に集合。「雷鳥三十九号」にて無事八時十九分金沢駅に到着。二日間、雨の多い旅行でした。参加された皆様お疲れ様でした。

栗野利雄先生の 記念碑めぐり [8]

くろ かわ まさ やす
黒川良安 碑
(金沢大学構内)

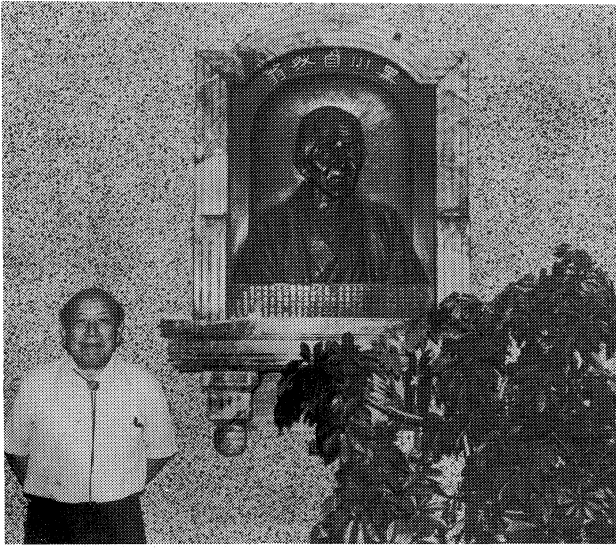

金沢大学医学部正面玄関左側にある、黒川良安のレリーフと、栗野先生

君知るや南の国港長崎に咲いた 和蘭医学の華キンストレーキを

青銅版で作られた、黒川良安(自然翁)のレリーフは、金沢大学医学部正門玄関を入るとすぐ左手の壁に私たちを迎えてくれる。

言うまでもなく、加賀藩医学の大先覚者である。良安は、越中新川郡黒川(現在の富山県中新川郡上市町)に生まれた。父、玄童に従って文政十一年(一八二八年)、長崎に行き、シーボルトに医学を学び、帰って金沢藩の侍医に召し抱えられる。

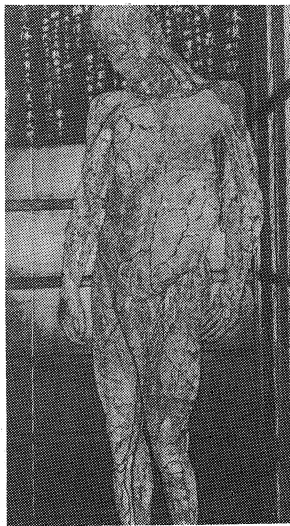

現在、日本に4体しかないといわれるキンストレーキ

藩校壮猶館(そうゆうかん)の設立に尽くし、安政元年(一八五四年)、教授になる。

文久元年(一八六五年)金沢種痘所頭取に就任し、明治三年(一八七〇年)、金沢医科大学の前身、金沢藩医学学校の創設の任に当たった。

明治二十三年九月二十八日、東京の自宅で死去。享年七十四歳であった。金沢大学医学部記念館

の中に、百十年にわたる本学の歴史を語る資料室には、加賀百万石の重みをずしりと感じさせる数々の貴重な資料が収蔵・展示されている。その中でも光彩を放っているのがキンストレーキ(オランダ人体全身模型)である。その緻密さは技術のほどを感ぜ、現在、わが国ではこれを含めて四点しかないといわれる貴重な歴史的遺産である。

一人医師医療法人 検討コーナー [8]

チリも積もれば山となる 旅費規定の作り方

一人法人化のメリットのひとつに、院長先生や奥様が「出張」した場合、旅費・日当について、規定内のもは経費化できる、ということがあります。

(1)個人診療所時代とど違うのか。

個人時代には、旅費、

交通費、宿泊代などズバリ実費しか経費化できません。ところが法人化された場合、自分は「サラリーマン」化し、支給する法人とは別人格を持つことになり、一般的に慣行化している旅費規定の対象者となります。

(2)旅費規定のメリット

①法人側
旅費規定に基づいて、宿泊費や日当が支給されている限り、実際の使用旅費(実費)との差額が余っても法人にとっては支給額全額を旅費として経費に処理できます。

②受取側(院長・奥様)
規定内旅費や日当と実費との差額がフトコロへ入ったとしても非課税で受け取ることができます。

③結論と留意点
旅費規定を作成し、それに基づいて運用すれば

〈表〉旅費モデル

— 普通出張旅費 —

	交通機関				全国一律		車中泊
	新幹線	鉄道	船	その他	日当	宿泊費	
理事長	グリーン	グリーン	グリーン等	実費	5,000円	15,000円	宿泊費の70%
常務理事	グリーン	グリーン	グリーン等	〃	4,000	13,000	
理事	普通	普通	一等	〃	3,000	11,000	
社員	普通	普通	一等	〃	3,000	10,000	
事務長	普通	普通	一等	〃	3,000	8,000	
一般	普通	普通	一等	〃	2,000	7,000	

— 国外出張費 —

基準	滞在費			支度料		
	甲地	乙地	丙地	甲地	乙地	丙地
理事長	25,000円	27,000円	30,000円	150,000円	180,000円	200,000円
常務理事	20,000	22,000	25,000	100,000	120,000	150,000
理事	17,000	18,000	20,000	60,000	70,000	80,000
社員	17,000	18,000	20,000	60,000	70,000	80,000
事務長	17,000	18,000	20,000	60,000	70,000	80,000
一般	15,000	16,000	18,000	40,000	50,000	60,000

右記のように
。会計処理が簡素化
。法人税・所得税の節税が図られます。また、理事長・理事・従業員など、地位によって一定の格差をつけて支給することも可能です。

しかし、旅費規定によって支給された金額であっても不当に高額の場合は給与所得として課税されるので適正な旅費規定を整備することが肝要です。

(3)旅費モデル
上の表は旅費モデルの一例です。参考までに掲げておきます。

ただし、ここで言う出張を何キロメートル以上とするかについては地域によって決めることですが、近距離出張の場合は交通費のみを支給するなどの条項を整備しなければなりません。

実情に応じた旅費規定の作成をお勧め致します。(『愛知保険医新聞』から転載)

審査委員との懇談会のご案内

とき 1990年11月10日(土) 午前7時～午後9時
ところ 金沢都ホテル 5階「能登の間」
申し込み 協会事務局までお電話で ☎0762 (22) 5373

☆7月～8月にかけて実施しました審査問題のアンケート集計結果をもとに審査委員との懇談を行います。この集計結果を掲載した石川保険医新聞「審査問題特集号」は10月下旬にお送りする予定です。

囲碁

出題者 向井富治 (金沢市・内科)

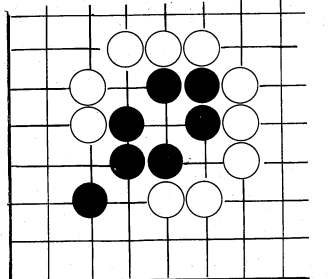

上田竜夫四段の対局に現れました。白番です。

(解答は2面)

その当時としては、現在のCTスキヤンに匹敵するほどの価値ある発明品であったに違いない。このキンストレーキは、

黒川良安が藩命により長崎に出張購入し、明治二年(一八六九年)に金沢に持ち帰ったものである。