

発行所
 石川県保険医協会
 金沢市尾張町1丁目9番11号
 〒920 尾張町レジデンス2F
 電話 (0762) 22-5373番
 発行人 平松昌司
 印刷所 ユーアイ印刷

石川保険医新聞

迎春

役員・事務局員一同



若き日の夢追いつつや年始め

としお

俳句 栗野利雄 (金沢市・内科)
 写真 杉野洋一郎 (協会事務局)

医心凡話

怪獣映画のゴジラといえば「ギャオー」と大きなうなり声を出して暴れ回る。だから、ティラノサウルスやステゴサウルスが闊歩したジュラ紀や白亜紀は、耳をつんざくような恐竜のうなり声で、さぞうるさかっただろうと想像しがちだが、どうも違うようだ。

だいいち爬虫類には声帯が無いので、人類が話すように声を出すことはとうていできない。ただ、恐竜の耳の構造は現生爬虫類であるワニに似ており、ワニと同じくらい聴覚が発達していたと考えられている。また、ある種の恐竜の舌骨はやや大きく、さらにワニは怒ったときなどに小さなほえ声を出すことなどから、恐竜もある程度の声を出していたということは間違いないらしい。しかし、その声は、われわれが考えるのよりはずっと穏やかなものであったようだ。パラサウロフスのときは空洞になっており、この化石を使った音響学的研究から、パラサウロフスの声はちょうどファゴット(低い音を静かに奏でる木管楽器)のような響きであったと考えられる学者が多いようだ。一億五千万年もの間、世界を支配していた恐竜が、なぜ突然滅びたのかは依然謎だが、絶滅の危機に瀕した恐竜のあげた声は、ファゴットの響きであったというのは、なにか哀愁をそそるものがある。



年頭のごあいさつ

会長 平松昌司

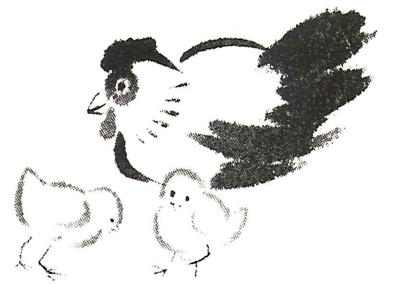

おかげさまで1975年に104人で発足した協会が、昨年暮れに会員数700人を突破することができました。

これもひとえに皆様方のご理解とご協力の賜物と感謝しております。私たちはこれを契機に、協会発足の原点である「開業保険医の経営と権利を守ると共に、県民の健康と医療の向上」のため、一層努力する所存です。

皆様方のご多幸をお祈りし、年頭のごあいさつとさせていただきます。

おかげさまで昨年末に 700人会員を達成しました

新年あけまして

年内に会員七百人を目指そうと、昨秋から新規開業医を中心に役員からの紹介と事務局訪問を重視したところ、十二月九日ついに会員七百人（医科五百十人、歯科百九十人）を達成しました。七百人の会員は、

昨年十一月に金沢市諸江で歯科医院を開業された野尻孝司先生で、野尻先生からは「協会の経営事務や福祉共済の活動は大いに期待しています。また、医科と歯科が一緒になっている協会の良さを生かして、隣接医学懇談会など学術面をさらに充実してほしい」という期待の声を寄せていただきました。

全力を上げてきました。このような活動を通じて会員数が大幅に伸びており、第一線医療を担う医療団体としての協会の存在意義が一層大きくなっていることを痛感しています。

昨年十一月に金沢市諸江で歯科医院を開業された野尻孝司先生で、野尻先生からは「協会の経営事務や福祉共済の活動は大いに期待しています。また、医科と歯科が一緒になっている協会の良さを生かして、隣接医学懇談会など学術面をさらに充実してほしい」という期待の声を寄せていただきました。

昨年二月の総会時の会員数は六百六十二人で、総会以降の入会者は医科二十九人、歯科二十人の計四十九人。一方、退会者は死亡や廃院など八人で、実増は四十一人です。入会者の動機は、①共済制度の加入十九人、②自主的入会十八人、③役員紹介と事務局訪問十人、④名義変更が二人で、三本柱の共済制度（休業保障、グループ保険、保険医

年金）への関心の大きさと共に自主的入会が増えたり、協会活動への期待の広がりがあるがええです。昨年一年間は、保険医協会十大ニュース（本紙十二月号に掲載）にあるように診療報酬改定に係わるレセコンのアンケート調査を皮切りに、三月の「新点数検討会」、四月の「新点数運用説明会」の開催から十一月の「医療問題に関する市民と医師の対話集会」と、「薬価の建値制」講演会まで、診療報酬改定をめぐる対応と緊急再正の運動に

保険医協会は「保険医の経営、生活と権利を守る」「国民の健康と医療の向上を図る」ことを二つの目的に一九七五年に会員数四百人で発足しています。協会発足の原点に立ち、七百人会員達成を契機として、さらに努力していきたいと考えています。

保険医協会に 未入会の先生へ

日常診療に役立つ、さまざまな情報や資料、どこよりも有利な共済制度など、メリットいっぱいの保険医協会に、ぜひ、ご入会ください。

☆ご入会いただける先生は、同封の「入会申し込みはがき」またはお電話でお知らせください。

☎0762 (22) 5373

おめでとうございませう

本年もよろしく
お願い致します

- | | | | | | |
|------|----|------|----|-----|----|
| 事務局長 | 顧問 | 名誉会長 | 監事 | 副会長 | 会長 |
| 神田 | 登谷 | 後藤 | 八木 | 藤田 | 柳田 |
| 順栄 | 博泰 | 士邦 | 直米 | 和邦 | 直邦 |
| 一作 | 之夫 | 郎男 | 茂里 | 人雄 | 巳理 |
| | | | | | 夫作 |
| | | | | | 貴徹 |
| | | | | | 治夫 |
| | | | | | 祐子 |
| | | | | | 夫一 |
| | | | | | 明治 |
| | | | | | 司 |

月刊保団連 出版部会の報告

読まないと損をする情報誌

発行部数 6万2千部の『月刊保団連』

保団連出版部員 安藤良一(金沢市・内科)



安藤良一理事

十一月二十九日、今年の第二回『月刊保団連』出版部会が東京で開かれた。全国各地から十四人が参加し、今年度の活動総括、下半期既刊号の反省、来年度の活動計画と六月号までの企画が主な議事であった。発行部数は会員増に伴って着実に増え、現在約六万二千部であるが、未購読協会が自前の機関誌を持つ二大協会を含めて五協会あって、論議の対象となった。

着実に増える発行部数

この一年間の記事を大まかに区分してみると、特集八十九、医学・医政百十九、随筆・文化百九十四で、専門分野と教養分野は半々となっている。これは本誌が保団連の機関誌としての役割と親しまれ読みやすい月刊誌になる両目標に沿った内容になっていると言えよう。

愛読者カードに160人から回答が

評価の高かった記事の上位順は、特集・わが青春の思い出・わが街を語る・診療研究などであった。なお、今年から試みた「愛読者カード」の回答は百六十通であり、初年度としてはまずまずの反応と言える。今後の取り組みについては、来年度の活動計画案の

「月刊保団連」は、組織の発展にともない発行部数が六万部を超え、月刊の医療雑誌としては国内有数の雑誌に成長し、来年六月に発行十周年を迎える。会員の権益と国民医療の向上を基本とする保団連の機関誌として、『明日の医療を考へる』をモットーにその姿勢を常に堅持し発展させていくことを期待したい。そのため、総会決定の運動方針の具体化や実践に役立つよう努力するとともに、会員に親しまれ、読みやすく、ためになる総合雑誌づくりをめざす。

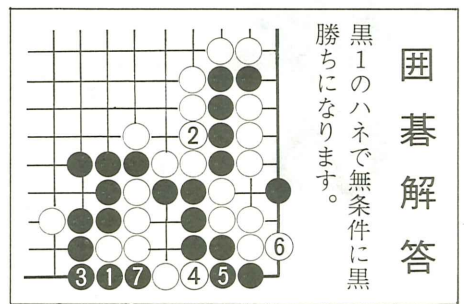

囲碁解答

黒1のハネで無条件に黒勝ちになります。

冊子発刊のご案内

審査問題アンケートに関する審査委員の感想と提言

十五人の審査委員からの貴重な感想や提言、重点審査(ABC区分)などについてまとめた右記冊子ができました。会員の先生には昨年末に一部お送りしましたが、まだお読みでない先生は、審査改善のためにぜひ一読ください。

今回に限らず、出版部会に参加するわれわれの常にならぬ離れな使命は、読まないで損をする情報誌」のイメージが広く会員に定着してくれることだ。

審査委員との懇談会

大量減点は是正の見通し 再審査請求を積極的に

西村邦雄(金沢市・内科)



26人が参加して開かれた審査委員との懇談会



西村邦雄理事

十一月二十八日、毎年恒例になった審査委員との懇談会が金沢都ホテルで開催された。

社保審査委員の矢崎敏夫先生と国保審査委員の藤田士郎先生(両先生は県医師会理事も兼任)が出席され、審査委員の立場から発言された。

まず、この十月にまとめられた「審査問題に関するアンケート調査の集計とコ

十一月二十八日、毎年恒例になった審査委員との懇談会が金沢都ホテルで開催された。社保審査委員の矢崎敏夫先生と国保審査委員の藤田士郎先生(両先生は県医師会理事も兼任)が出席され、審査委員の立場から発言された。まず、この十月にまとめられた「審査問題に関するアンケート調査の集計とコメント」を中心にした話が進められた。返戻なしの減点・査定が増加傾向にあることがとくに議論の中心となった。同一薬剤の七十例にも及ぶ大量減点査定も取り上げられ、審査委員会でも話題になって、大量減点に関しては改善される見通しであることが紹介された。レポート審査の効率化が厚生省主導で押し進められるなか、「いわゆるCランクの重点審査が始まった」という噂が広まったことに対して、矢崎先生より説明があった。実は「Cランクの審査を効率よく行うことによって、余った時間をA・Bランクの審査に振り向けるように」との通達であり、Cランクの審査強化を目指しているわけではないとのことであった。

生活保護も復活例あり

協会では、今後とも黄色いハガキ運動を中心に保険審査の改善に取り組む予定である。会員の先生方の一層のご協力をお願いしたい。

生活保護も復活例あり

減点・査定の事例に対して主に藤田先生が感想を述べた。

揚げ物と、ささみのサラダ

毎日、若い人が集まって

安藤医院 安藤尚子 (奥様)



●おもわずビールに手が伸びそう●

夫婦合わせて百二十歳以上のわが家に、なぜかいつも若い人が集まってきました。誰も来ない日がひと月に二、三日。それでつい料理というよりも、手軽で素早くでき、誰でも好きなものになってしまっています。



しゃれた雰囲気づくりを心がけていますと、安藤尚子さん

蓮根の季節には、鳥のひき肉をそぼろにして蓮根のおろしたのを混ぜ、塩を少々、片栗粉でつなぎます。四角く切った海苔に具をさじでのせて、さっと揚げて出来上がり。からし醤油か、酢醤油を付けて食べますと、またひと味違います。スナック風なので、どんな飲み物にも合うようです。

わさびの葉を湯通しし、塩もみした後、洗って細かくきざみ、花がつとおと混ぜてだし醤油に浸しておきます。鳥肉を蒸し焼きにしたものを手でちぎり和えますと、お酒のつまみにはちょうどおつなものです。みずみずしい野菜のシン

わが家白慢の



●洋酒やワインにピッタリ合いますね●

プルサラダ、その上にささ身を塩ゆでし、細かく裂いてのせ、オーロラソースを添えて……。

お料理には目の楽しさ、タイミング、そしてしゃれた雰囲気を中心掛けています。次のウィークエンドには、

チキンのトマト風味煮

久しぶりの得意料理

柳下形成外科医院

柳下道子 (奥様)

時間の余裕をもって疑った料理を思っているのです。が、なかなか実現しません。

これで私はよく買ってきます。先日、主人が保険医新聞の新年号に「わが家の鳥料理」を企画したが、君、作れるか、駄目なら誰かに頼まなければ、と言うのです。言外にケンタッキーじゃ駄目だぞ、という雰囲気があります。つい即座に「作れるわよ」と言っていました。めったに作ってないことなので主人は忘れていたのでしょうか、私得意(?)の「チキンのトマト風味煮」を作りました。

百グラム、玉葱二百グラム、マッシュルーム一缶。
*調味料…ローリエ二枚、オリブ油大匙四、トマトピューレ一カップ、ブイヨン二個、水二カップ、ウスターソース少々、胡椒少々、塩少々。

わが家の四番目の子、次男が西年です。そのせいではないと思いますが、とても「鳥肉」が好きです。特にケンタッキー・フライドチキンが大好きです。その

子供はもろろん、主人も美味いと思ってくれました。ちなみに材料と作り方は次のようです。
*材料(四人前)…鳥肉六

*作り方…鳥肉に塩少々ふり、オリブ油大匙一杯でいためる。玉葱は薄く切り大匙三杯でいためる。厚手の鍋に鳥肉、玉葱、調味料を入れ、はじめ強火で、あくがとれたら弱火で五十分〜一時間煮て出来上がり。

形成外科医が、お鍋でしゃけど?

形成外科医院

由美 (奥様)

わが家は現在、主人との二人暮らしのため、私は主人の専属コックのような存在です。

者さんにお出しする食事と同じものを診療所で食べるため、私とは別々になります。ですから私が料理のウデを振るえるのは、唯一夕食の時だけになります。

んど食べませんが、料理は時間をかけてたくさん食べます。ですから熱いものは熱く、冷たいものは冷たく出すために、食卓へは、二品ずつ出すようにしています。

わが家の朝は、パセリジュースとトマトとパンの朝食で始まります。昼食は、患者さんの立場で……:と

患者さんの希望で、入院患者さんと太ってしまうので、たいていは私がお給仕役で主人は食べる人。

心にかけていることは、味付けをなるべく薄くすること、カロリー過多にならないことです。主人は晩酌をするので、ごはんはほと

私のセリフは「おいしいものはおいしい、まずいものはまずいとおっしゃらないと私の料理のウデが上がる」(5面へつづく)

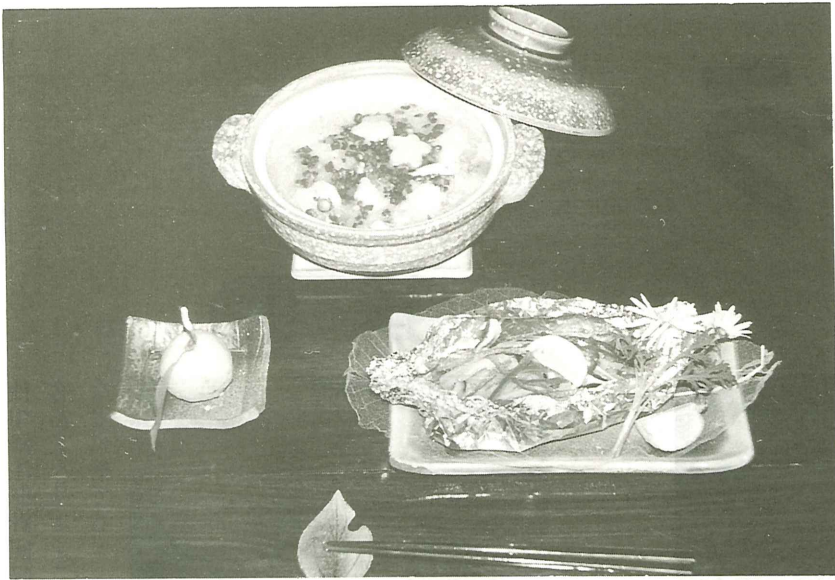

●冬はなんといってもお鍋、日本酒の季節です●

おもえ好みの味付けだな」と、このときばかりは味について自己主張を。これは料理をつくる人の特権です。すよね……。

（4面のつづき）
りませんよ……。」と。
ただ、一つだけ私にも主人に内緒にしていることがあります。（この原稿を主人が読みませんようにと祈りつつ……）それは、私の夕食は午後六時ごろに済ませるために、私の好きな煮物を一品つくるんです。料理の味付けの好みは、基本的に主人も私も同じなんです。私が甘い味付けが好きなんです。主人はお酒を飲みますので甘いのはだめなんです。でも私の夕食の煮物にはたっぷりとお砂糖を入れて私好みのお味に……。煮物は一人分だけつくってもおいしくないので、主人に出す料理の中に一品だけその煮物を加えます。そうすると主人は「煮物だけは

とっててもおいしいも 鳥料理



味はうすく、カロリーはひかえめに…と囁由美さん

でも、いくら好きとはいっても、いつも手間暇かけたお料理をつくっているわけではありません。外出して遅くなったときや、体調が悪いときなどのために、主人に手を抜いたことを悟られずに、しっかりと手を抜けるというお料理のレパートリーをいくつか持っています。

そこで本題、「わが家自慢の鳥料理」というテーマをいただきましたが、ここでは、安くて簡単、おいしい、見栄えも良く、栄養があるという、私の手抜き料理の中から鳥を使ったお料理二品をご紹介します。最初は「つくねのみぞれ鍋」です。まず最初にたっぷりのダイコンおろしを用意しておきます。クッキンググッターを使えば一瞬でつくれます。次に、お鍋に昆布とかつおで、「おだし」をつくり、塩少々で薄めの味を付けておきます。おだしが煮立つ間に、鳥のひき肉に卵とおろししょうが、塩、しょう油を少々混ぜ込み、つくねにします。それをスプーンですくって、煮立ったおだしの中に入れて、つくねが煮えたらところへ、ダイコンおろしをたっぷり入れて火を止めます。葉

味に柚子とわけぎなどを付ければ立派な本格的和風手抜き料理の出来上がり。このお料理はダイコンおろしの量によって味が変化します。うちの主人には、たっぷり入れ、少し温度を下げて出すことにしています。なぜかと申しますと、主人も簡単で結構おいしくいた

オムレツ

前はぐちゃぐちゃだったけど

小森耳鼻咽喉科医院

小森 藍子 (お嬢様・小6)



●とってもきれいにできてますゾ●

私がどうしてオムレツを作りはじめたかというところ、はじめに目玉焼きを作り、スクランブルエッグを作った、最後のオムレツが一番おいしかったからです。前はぐちゃぐちゃだったけど、だんだん形がととのってきました。でもまだきれいな形にはならないので、今一番たいへんなことです。形がきれいにできたら中に具も入れてみたいですね。

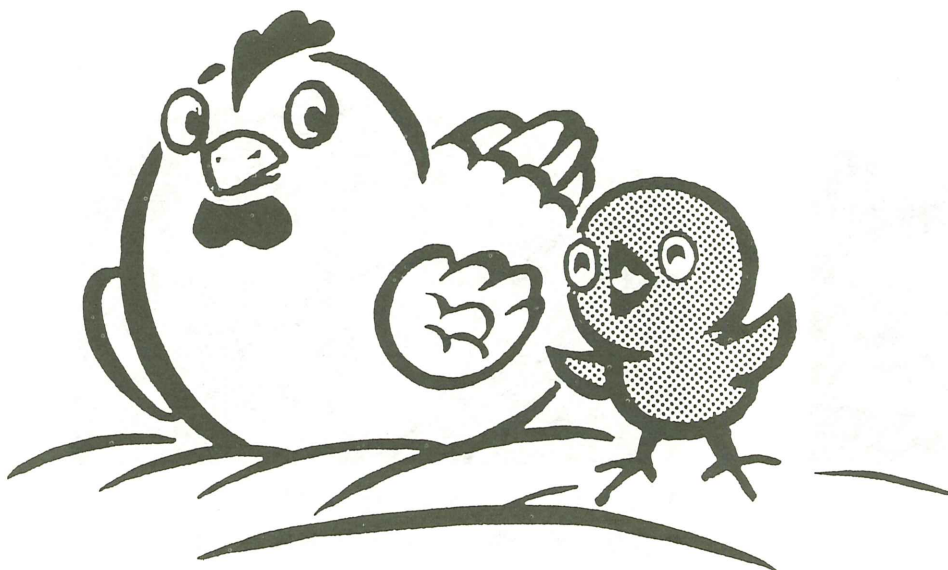

分別処理しましょう

警

分別

排出

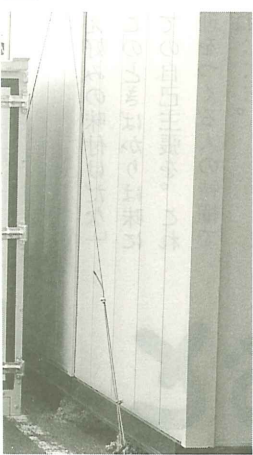

保管はでき
いような容
にする。

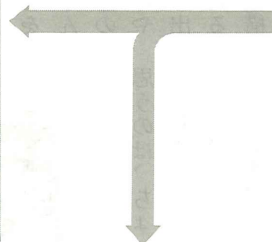

施設内処理
滅菌・消毒
焼却・溶融



- 感染性廃棄物は他のものと分別する。
- 鋭利なもの、固形状のもの、液・泥状のものに分別して、それぞれ適正な容器に梱包する。

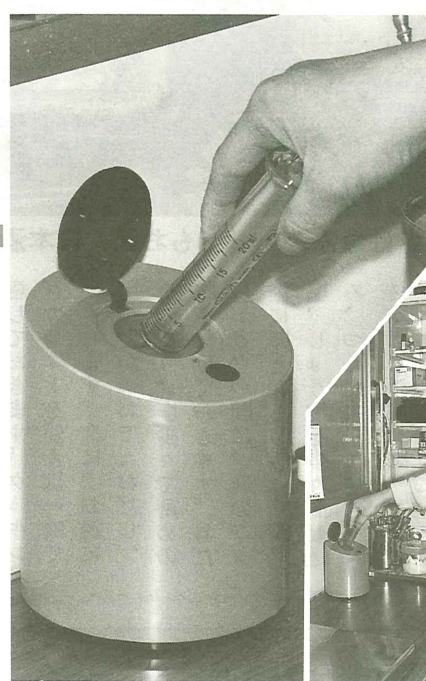

使用済注射針回収
容器（ハリボン）
などに捨てる。

真で見る 廃棄物の行方

に施行された「廃棄物処理法」に従い、その排出責任において管理・処分するよう義務付けられま

の収集から最終処分までを許可業者に委託（マニ）になりますが、保険医協会では取材班を編成し、した。

下記の各医療機関および各社の方々には心よりお

社／辰巳医薬株式会社／環境プラント株式会社／院／城北病院／大野内科医院（順不同）

医療関係機関から排出される廃棄物

(1992年12月現在、金沢市の分類表)

区分	内容	品名例示	委託先
一般廃棄物	特別管理 ①手術などにより排出される病理廃棄物 ②病原微生物に関連した試験、検査等に用いられたもの ③その他血液等の付着したもの ④汚染物若しくはこれらが付着した又はそのおそれがあるもの	①臓器、組織 ②実験動物の死体等 ③脱脂綿、ガーゼ、包帯等 ④特定疾患患者等から発生したもの	特別管理産業廃棄物処理業者（感染性廃棄物を処理できる許可を有する者）
	その他 医療活動に伴う、非感染性の廃棄物	紙くず、厨芥、繊維くず（包帯、ガーゼ、脱脂綿、リネン類）、木くず これらを焼却した燃えがら、皮革類等	一般廃棄物処理業者
	家庭系 家庭生活から排出される廃棄物 (住居と診療所が一緒になっている場合)	一般家庭ごみ全般	金沢市直管収集
産業廃棄物	特別管理 ①血液等 ②血液等が付着した鋭利なもの ③病原微生物に関連した試験、検査等に用いられたもの ④その他血液等の付着したもの ⑤汚染物若しくはこれらが付着した又はそのおそれがあるもの	①血液、血清、血漿、体液、血液製剤等 ②注射針、メス、試験管、シャーレ等 ③実験、検査等に使用した試験管、培地等 ④実験、手術用のディスポーザブル製品 ⑤特定疾患患者等から発生したもので①から④に該当しないもの	特別管理産業廃棄物処理業者（感染性廃棄物を処理できる許可を有する者）
	その他 医療活動に伴って排出される、非感染性の産業廃棄物	①燃えがら（焼却残灰）②汚泥（検査室や実験室の排水処理施設から発生する汚泥等） ③廃油（アルコール、キシロール、クロホルム等の有機溶剤、燃料油、食用油等） ④廃酸（レントゲン定着廃液、ホルマリン、クロム酸、その他の酸性廃液） ⑤廃アルカリ（レントゲン現像廃液、その他アルカリ性の廃液）⑥廃プラスチック類（合成樹脂製器具、ビニールチューブ等）⑦ガラスくず及び陶磁器くず（アンプル、びん等のガラス製のもの、ギブス用石膏等の陶磁器製のもの）⑧金属くず（金属性機械器具等の金属性のもの）⑨ゴムくず（天然ゴム製品）⑩ばいじん（集塵施設回収物）	産業廃棄物処理業者

(注) この表で、特別管理産業廃棄物としたものは感染性のものだけであるが、改正前の廃棄物処理法で既に有害な産業廃棄物として指定されていた燃えがら、汚泥、廃油、廃酸、廃アルカリ、ばいじん（有害物質を基準値以上含有するもの）も今回の改正で特別管理産業廃棄物に指定されているので、ご注意ください。



くは洗



埋立 — 最終処分



- 処分後の残渣物は、その種類に応じて、定められた埋立方法で最終処分される。
- 液状の残渣物は、排水処理施設で処分する。
- 海洋投入処分は行わない。

医療廃棄物はこの

保

収集



許可業者に委託する

- 法に定める委託基準に基づき事前に委託契約を締結しなければならない。
- 廃棄物を引き渡す際にその種類、量、性状取り扱い方を記載した管理票(マニフェスト)を交付する。



マニフェスト(特別管理産業廃棄物管理票)

- 医療機関への送付用
- 処分業者用
- 収集・運搬業者用
- ▲ 医療機関用

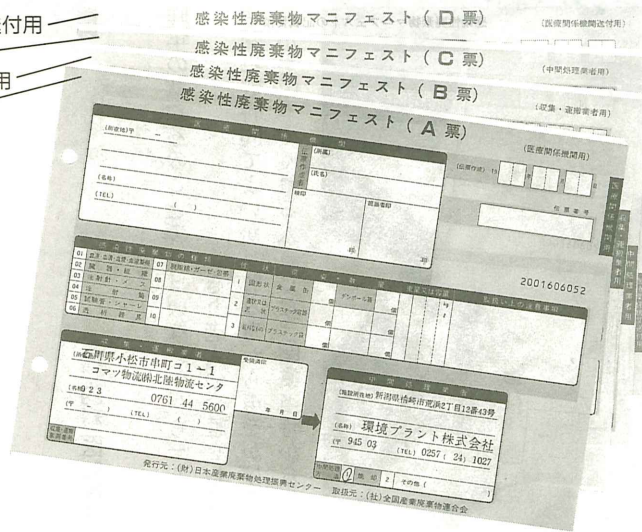

● 感染性廃棄物による人の健康や生活環境に被害を生じないように、また他の物と区分して行うこと。

● 感染性廃棄物は表示するだけ短期間とする。
● 廃棄物が飛散・流出器に密閉し、安全に

運搬



● 感染性廃棄物は他の物と混載しない、また積み替える場合を除き、保管を行ってはならない。

カメラ・ル

医療

医療廃棄物は、昨年度である医療関係機関した。

医療関係機関等でのマニフェストの交付する。その全過程を写真に紐取材にご協力いたした。礼申し上げます。

《取材協力》コマツ物流 辰口芳珠記

委託処理にともなう廃棄物及びマニフェスト等の流れ

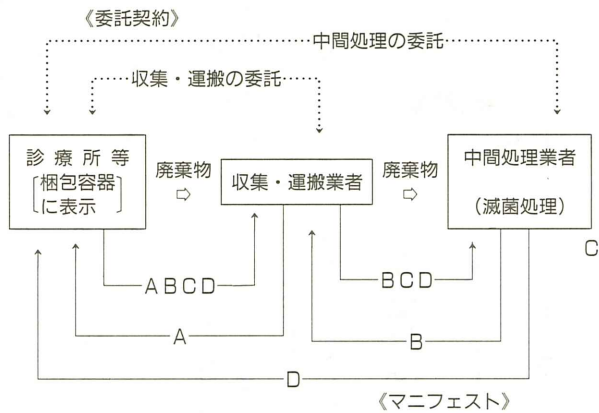

処分

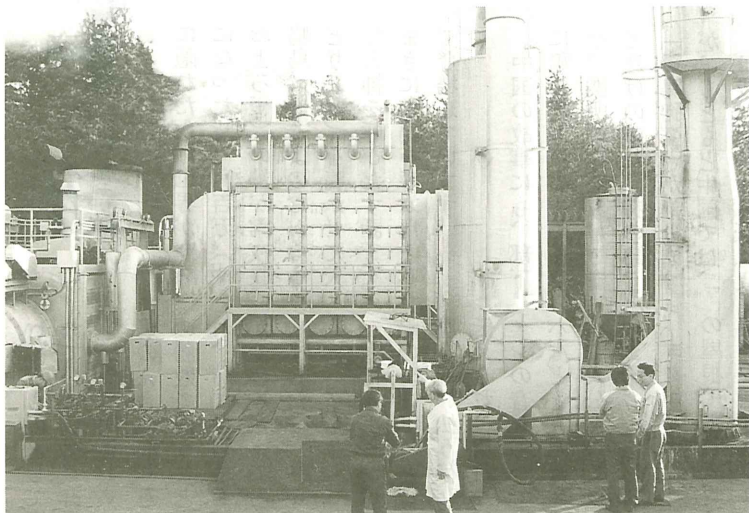

● 焼却施設の構造および維持管理は法令に定められた基準に適合しなければならない。

中間処理 — 無害、安全、安定化

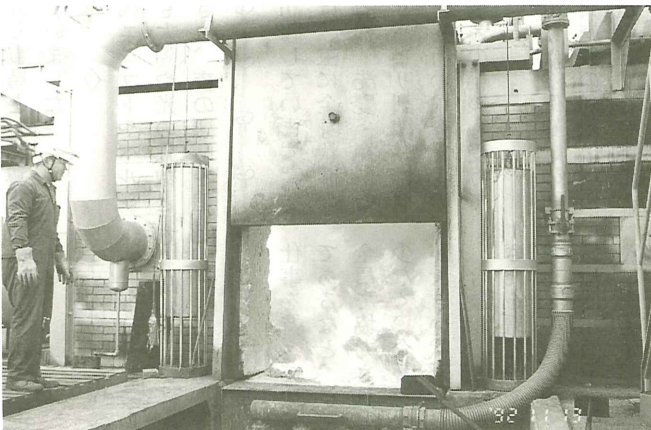

● 感染性廃棄物は、梱包されたままの状態での焼却される。

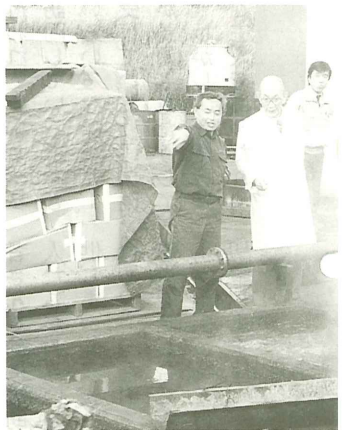

● 焼却炉から発生した有害物質を水で洗浄・吸収して無害化する。

新春寄稿

夫婦の回帰鮭

金沢聖霊総合病院常務理事

大戸 宏

病院のすぐ近くに金沢の観光名所になった長町武家屋敷がある。犀川から水を引いた大野庄用水が流れ、病院前を南から北へ。この用水は別名「御荷川」とも「鬼川」とも言うが、飛鳥天平時代にできたとの説があり、辰巳用水や鞍月用水より、もっと古い歴史がある。

一時は随分汚れていた用水だが、ここ近年見違えるほど奇麗になり、昔ながらの清流が戻った。鮎やうぐいなどの魚影が見られ、蜚が飛び交い、鶯のさえずりが聞こえて、名所にふさわしい情緒が甦った。

休日になると病院の駐車場が県外観光客の車で一杯になるので、注意のため見回りに出ることになっている。昨年十一月の日曜の朝だった。ふと用水の流れを見ると、三尺はある大きな黒い魚影が二つ、ゆっくり絡みながら上流へ泳いで行くの

が見えた。流れが浅い箇所では三角の背ビレが水面に出る揺れる。まぎれもなく金石河口から上って来た犀川生まれの回帰鮭の夫婦である。

みるみる用水沿いは観光客の人垣ができ、皆大喜びして、そ上して行く鮭にカ

中」が同様な記事を写真入りで載せたので、ようやく私の話の信憑(びよう)性が立証されることになった。私が現認したのと新聞が報じたのは、場所も期日も隔たりがあり、明らかに夫婦三組六匹の鮭が大野用水を上って来たことになる。この秋から冬にかけて犀川に戻って来た回帰鮭は五百匹を超すと云われるが、私が見た迷い鮭の夫婦が無事に犀川本流の魚道を上ったことを祈りたい。

ともかく森の都・金沢の清流の甦りは嬉しいことだと思ふ。



おなじみ、長町武家屋敷横を流れる大野庄用水

新春寄稿

訪問看護を始めて思うこと

新内科医院看護婦

藤本りる

一昨年の秋ごろのことです。「一週間に数時間でよいから、誰か手伝ってくれる人

はいないかしら」と、寝たきり老人の介護をしておられる方から声をかけられました。開業当時から往診

を通して年々増えてくる在宅患者さんに対し、もっと力になれることはないかと思っていた私たちは、看護



在宅寝たきり老人を看護する新内科医院(松任市)の看護婦さん

昨年二月、訪問看護についてのアンケートを、当時往診していた二十九人の方に行ったら、十五人の方が希望されました。現在の往診時間を利用して二人の看護婦が交替で週二回、二時間ずつ、パートの方一人と共に一回につき一

松任市では、保健婦の訪問・公共施設の利用・ヘルパー派遣など、在宅患者のニーズに合わせて多角的な援助が行われています。私たちの訪問している患者さんも、いろいろな福祉サービスを受けていたり、保健婦の方が訪問されたりしています。しかし、介護者は高齢のご主人であったり、

介護は ネット ワークで

今年にとり年。鶏の言い掛うものとして崇拝されてきました。古代ギリシャや古代ローマでは、鶏のえさの取り方や闘鶏の勝敗で占うことが行われ、時には戦争を始めるかやめるかまで占われていました。

今年にとり年

エトの話

鶏がヤケイ(野鶏)かに隠れたため世界がやみ家畜化されたのは、紀元前三千年ごろのインドといわれます。家畜化は現在のようには食べるとか、産卵させるという経済的な目的ではなく、報辰(ほうしん)、つまり時を知らせることや、その鳴き声を聞いて楽しむ愛玩(がらん)用、あるいは闘鶏用として飼われていたとか、鶏は朝に時を告げて鳴くことから古来、世界各地で太陽と結びつけられて崇拝されています。

中国の故事にも、部下に鶏の鳴き声のまねをさせ、関所の扉を開かせ、逃げのびた武将の話、「鶏鳴狗盗」があります。中国の故事にも、部下に鶏の鳴き声のまねをさせ、関所の扉を開かせ、逃げのびた武将の話、「鶏鳴狗盗」があります。

日本では最初に文献に出ているのは「古事記」。天照大神(アマテラスオオミカミ)が弟、素戔嗚尊(スサノオノミコト)の乱暴に怒り、天の岩戸を閉ざして、天孫降臨を拒否した。天照大神は、天孫降臨を拒否した。天照大神は、天孫降臨を拒否した。

今年にとり年。鶏の言い掛うものとして崇拝されてきました。古代ギリシャや古代ローマでは、鶏のえさの取り方や闘鶏の勝敗で占うことが行われ、時には戦争を始めるかやめるかまで占われていました。

会員創作コーナー

髪

シヨート・シヨート

〇・ひろし

山川は、このごろ頭髪が薄くなってきたのに気が付いた。もうすぐ還暦の年では不思議もないが最近とくに目立ってきた。毎日見る鏡の中の自分はあまり気にならないが、夜、電灯の下で合わせ鏡をしてみても愕然とした。前頭部から頭頂にかけて頭の輪郭がはっきり光って見えるのである。拡大鏡で見ると、うす茶色に変色した地肌に見える。拡大鏡で見ると、林のように、間隔をあけて立っている。

(原因は何だろうか。ここ一カ月に数回あった睡眠

不足だろうか。もしかしたら、ビタミンCの飲みすぎなのだろうか)

山川は、ビタミンCが普通の食べ物の中で発生する発癌物質ニトロソアミンを分解するというので、「ビタミンC錠」を常用している。アメリカのグループフルーツの産地の癌の発生率が全米の三分の一であることを知って、それが健康のもとと信じているのである。しかし、彼が患者にそれをすすめたところ、「先生、髪の毛がぱさぱさして」とか「パーマがのびて困ります」とかの苦情が来た。

(ビタミンCと髪とは関係あるに違いない) 彼はそう思った。

そこで、彼は一つの冒険をすることにした。

女性ホルモンをのんでみることである。

(側頭部の毛髪は副腎ホルモンの支配を受けるが、前頭部と頭頂部は、女性ホルモン支配ということである。きっと何か良いことがある。女性ホルモンの最終代謝産物であるエストロールなら活性がないので副作用もないだろう)

というわけで山川はエストロールの少量をのんでみることにした。

(エストロールの資料をしらべてみると、マウス

の雄を去勢してエストロールを大量にやると確実に延命するという。二百日くらいの寿命が四百から六百日にまで生きた実験結果がある。最近のアメリカの文献では、エストロジオールやエストロールの内服で心筋梗塞や癌の発生はむしろ減少なくなり、総合死亡率まで低くなるなどの報告が多い。必ず、良い結果が出るはずである。男性だって女性ホルモンは出ている。男性がエストロールをのんで悪いわけがない) 山川はそう思った。

山川は、夕食後、エストロールの〇・一ミリグラムの錠剤の半分を飲んでみた。一〇分もしたらうか顔がほてって前頭部がポカポカしてきた。

(やっぱり頭皮の血行がよくなってきた) 彼は期待しながら床に入った。

翌朝、彼は鏡を見て驚いた。髪が黒々しているのだ。髪の本数が一晩で増えるわけではない。毛根からの油脂が増えたのだ。

それから三カ月がたち、彼の頭髪の色艶が良くなった。

(もし、ビタミンCとエストロールで、このままずっと長生きできたら、三十年後も元気かも知れん。そのときはどんな世の中になつてくるかなあ。老人が

〈一面写真について〉
一面の写真は、城北病院の看護婦さん、生方(うぶかた)美はるさんを同病院処置室にて撮影させていただきました。 (編集部)

灯油・A重油、ガソリンのご注文は協会までどうぞ

保険医協会では、日本石油、エッソの燃料を低価格にてあつせんしています。価格および冬期燃料の配達可能地域については協会までお問い合わせ下さい。

☎(〇七六二)二二一五二七三

老人を看護する、いや老人看護ロボットができるかも知れん。医者の数が増えすぎて出前専門医もあるやろなあ) 山川の夢は広がった。

春になり、メディカルのゴルフコンペが始まった。「このごろ山川先生、少し変わったなあ」「うん、この間もゴルフのあとの風呂で俺の裸体をじろじろ見るんだよ」

栗野利雄先生の 記念碑めぐり [35]

鳥越城跡記念碑 (石川郡鳥越村)



鳥越城跡記念碑を取材する栗野利雄先生(左)と安藤良一先生

一向一揆最後の砦 鳥越城の落月

十五世紀後葉、応仁、文明の乱の後、京都本願寺の八代法主蓮如上人は、石山本願寺の十一年にわたる抗争に飽きて加賀の吉崎に下向し、初めてこの地に吉崎御坊を開いた。同地を去るまでの四年間、ここに拠点を構え北陸各地への布教にあたった。蓮如上人は、南無阿彌陀佛の六字の命号を一心一向に唱えるだけで、極楽浄土に往生できると説教した。従来の他の諸派に無い極めて平易な浄土真宗の教義は、戦乱の中

で荒廃した当時の人々の心を勇気付け、農民と土豪をはじめとして武士階級にも信者を獲得し、北陸の地に根を下ろすことになる。

蓮如上人が吉崎の地を去った後も、ますますその勢力は増大しつづけた。信仰軍団と化した信者衆は、遂には一向一揆の形をもつて二十万の軍勢となり、加賀の守護である富樫政親の一族の守る高尾城を包囲し滅亡させた。時に一四八八年、蓮如上人が立ち去ってから十三

年目の出来事であった。その後も「進む者は極楽、退くものは地獄」の旗印の下、鉞や鋤や鎌を武器に時の権力と戦い続け、遂に「百姓の持ちたる国」が実現した。富樫氏滅亡より織田信長が尾山御坊を陥落させる一五八〇年までの約百年間にわたって、日本史上類例を見ない、この「百姓の持ちたる国」が存続し、坊主、土民、百姓による統治と政治が行われたのである。

一五四六年、現在の金沢城跡には尾山御坊が建てられ、門徒武家衆(坊官)や大坊主、小坊主らで、門前町のにぎわいを見せたという。

しかし、その繁栄も一五八〇年四月、織田信長の家臣である柴田勝家の甥、佐久間玄蕃(鬼玄蕃の異名あり)により攻略された。さらに不運なことには、山内組の一向一揆の大将である鈴木出羽守が松任城で謀殺され、一時期にはその本拠地である鳥越城も奪取されようとしたが、織田、佐久間の守備軍も、やがて山内衆の一揆軍に追い落とされ、鳥越の自害谷は自殺者で埋まったという。

敵味方攻守所を替えることしばしばであったが、一揆にも孤軍奮闘、孤城落月の運命の日が近付きつつあった。

一五八八年三月一日、織田の軍勢は手取り谷の山野に徹底した残党狩り

を強行し、坊主と門徒ら三百人余りを捕らえて、はりつけの刑にした。雪深い鳥越の山川草木を朱(あけ)に染め、一帯はその後三年間、荒野と化した。白山のふもとの村には、今も「子ころし谷」や「かくれ谷」の地名が残っている。

鳥越城主の若林長門守の首級は、近江安土城の織田信長のもとに届けられた。戦国乱世の北陸を彩った加賀一向一揆の最後の砦は潰(つい)え、幕が下りた。

かたわらの秋草の花
語るらく
滅びしものは
美しきかな
若山牧水

おねおねおしませす

上出文博 先生の巻

上出耳鼻咽喉科医院院長
小松市小寺町乙139-3

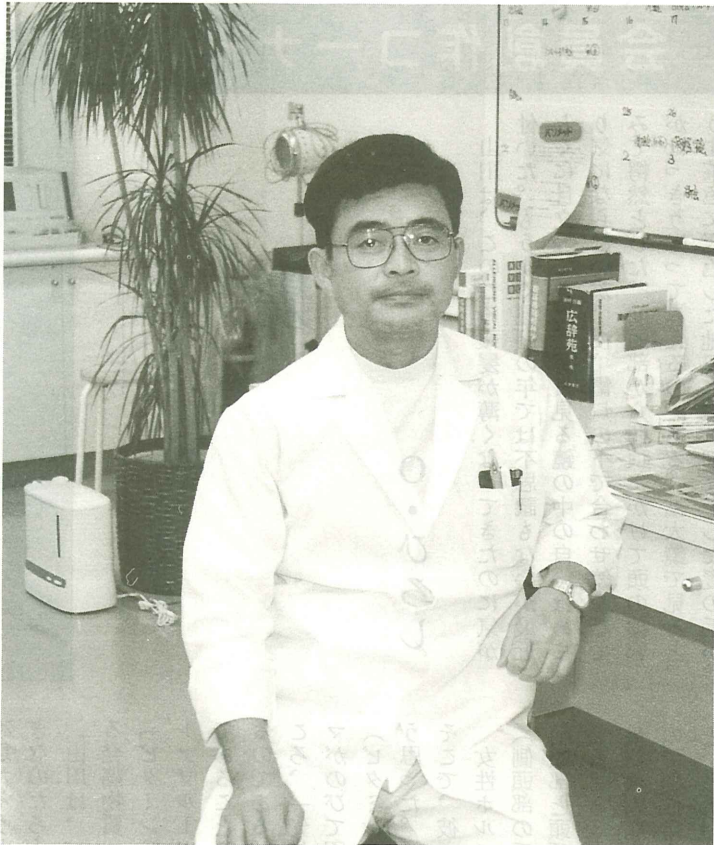

2年あまり経ち、ようやく小松の住人として溶け込めてきました……と、上出文博先生

急患の多かりびっぴー

九十年四月から小松市で耳鼻咽喉科を開業されている上出文博先生をお訪ねしました。
「開業してちょっと残念なことは、大学で研究していた嗅覚についての診療が十分にできなくなったこと」とおっしゃる先生ですが、町内のお祭りや壮年会の役員を積極的に引き受けられ、地域に根づいた診療を心がけていきたいと、地域医療への熱い思いを語っていただきました。

—最初に、開業されるまでのご経歴についてお話しください。
一九七六年に金沢大学を卒業してから金沢大学耳鼻咽喉科学教室に入りました。その後、福井県立病院、国立金沢病院などに勤務しましたが、開業前の三年間は金沢大学付属病院にいました。

—先生は確か小松のご出身ではないとお聞きしていましたが、小松市で開業されたのは何か理由がおありだったんですか。
特に理由というほどではないんですが、加賀に親のいるだけ近くで開業したいと思い、小松を選びました。

—耳鼻科医になられた動機をお聞かせください。
私が大学を卒業する年に、たまたま父が突発性難聴になって大学病院の耳鼻科に入院したんです。それが直接の動機と言えらると思います。

—耳鼻科医になつていかがですか。
実は学生のころは外科医になりたかったんですが、耳鼻科医になって手術もできましたし、耳鼻科独特のさまざまな感覚器の病気に携わることができましたので、良かったと思つています。

—開業されてのご感想はいかがでしょう。
急患が多いのにびっくりしました。夜や日曜日に耳が痛いとか、のどに魚の骨が刺さったとかで、承知はしていたのですが予想以上だったので驚いています。

—それだけ地域の住民の



上出先生ご夫妻とスタッフのみなさん

—今後の抱負をお聞かせください。
私は小松の出身ではないのですが、開業して二年あまり経ち、ようやく小松の住人として溶け込めてきたような気がします。今後はより一層、地域に根づいた医療を心掛けたいと思っています。

今後の抱負は 地域に根づいた医療

—苦勞などありませんか。
スタッフ集めが大変だと聞いていましたが、私の場合は外来診療だけですので比較的すぐに集まりました。それにスタッフ同志の年齢も似通っていますので、和気あいあいと仲良くやっています。

—日常診療で何か工夫されていることなどおありですか。
特に工夫といえるほどのことはしていませんが、患者さんときちんだけ話をするように心がけています。混む時間帯ではなかなか難しいことかもしれませんが、初めての患者さんには病気の説明をきちんとするように努めています。最近、滲出性中耳炎が増えてきますよね。子供さんが知らず知らずのうちに聞こえにくくなる病気が多いので、この病気の治療に日数がかかるので、お母さんがたに理解してもらえらるようになんか説明するようにしています。

—最後に健康法とご趣味についてお話しください。
スポーツは浅く広く何で

奥様からひとこと

健康維持を 陰ながら応援します



奥様の上出保子さん

両手にぎりこぶしで、「ヨシ!! 行ってきます」「いってらっしゃい」で今日一日の仕事が始まります。開院して二年と八

カ月。大病こそしませんでした。高熱に苦しんだ時でも患者さんのことを思うと休診にはできず、ただ気力で治したように思えました。勤めていたころにはない悩み、苦しみ、そして喜びがあるようです。これからは心身共に健康な状態で患者さんやスタッフに接していきたいと思つておられます。

もやっています。ソフトボールやゴルフ、冬にはスキーをしています。それくらいでしょうか。
—どうもありがとうございます。

—最後に健康法とご趣味についてお話しください。
スポーツは浅く広く何で

碁

出題者
六段 向井富治(金沢市・内科)

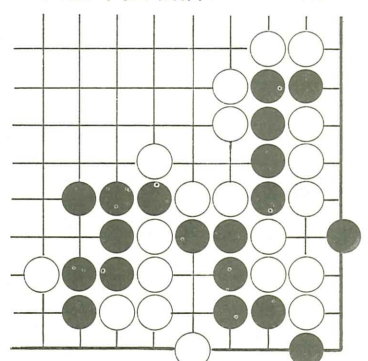

高林共平師範と川尻清六段と対局に現れました。黒番です。(解答は3面)

新刊案内

長島喜一著

医療ソーシャルワーカー日記

あけび書房刊

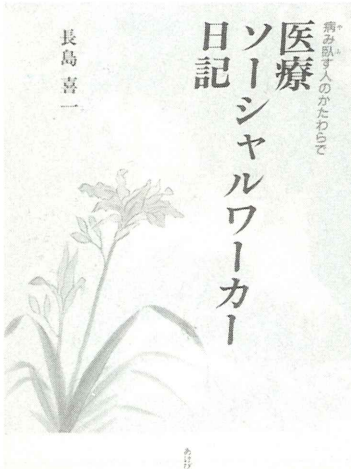

B6判・189頁・1700円

医療現場から見た 日本の貧困

「医療現場から見ると、日本は本当に豊かなのだろうか」との思いを胸に、ソーシャルワーカーの筆者が患者の生と死や生活などをつづりました。

ソーシャルワーカーというものは、患者が前向きに療養生活を送り、社会復帰を果たすためにさまざまな相談にのり、援助する専門職。

二十数年の仕事のなかで知り合った患者、家族の生き方や苦悩を通して、生きることの意味を語るとともに、医療・福祉制度の貧困や現代の家族などを浮き彫りにしていきます。また、医療や看護婦などに医療従事者の、患者に寄せる思いと努力も伝わり、こんな病院もあるんだと勇気づけられます。

(お申し込みは、お近くの書店へ)

医療・福祉研究

1992年・第5号

特集 脳死・臓器移植も考える
老人保健福祉計画の制定もめぐって
調査 遠征地域の医療・福祉
福祉の現場から

医療・福祉問題研究会

医療・福祉研究

第5号

医療・福祉問題研究会発行

B5判・109頁・1000円

まれにみる良書!! 脳死についての 専門家の論戦は圧巻

近ごろ、これほど読みごたえのある本にお目にかかったのは久しぶりなのではないかと思う。

「医療現場から見ると、日本は本当に豊かなのだろうか」との思いを胸に、ソーシャルワーカーの筆者が患者の生と死や生活などをつづりました。

ソーシャルワーカーというものは、患者が前向きに療養生活を送り、社会復帰を果たすためにさまざまな相談にのり、援助する専門職。

二十数年の仕事のなかで知り合った患者、家族の生き方や苦悩を通して、生きることの意味を語るとともに、医療・福祉制度の貧困や現代の家族などを浮き彫りにしていきます。また、医療や看護婦などに医療従事者の、患者に寄せる思いと努力も伝わり、こんな病院もあるんだと勇気づけられます。

(お申し込みは、お近くの書店へ)

《復刻版》

峠三吉の原爆詩集

峠三吉記念事業委員会発行



B6判(小)・75頁・1200円

ほとばしる 平和への願い

広島に生まれ、あの八月六日に被爆、詩人として原爆のむごたらしさを暴き、「人間をかえせ」とうたった峠三吉が亡くなって来年で四十周年を迎えます。これを記念して、「原爆詩集」の初版

の復刻版が出版されました。

表紙や裏表紙の図柄も手書きによる本文の詩もそのまま再現。さらに、セピア色の紙を使っていることや巻末の「頒価八〇円」の表示などは、初版

（お申し込みは峠三吉記念事業委員会へ。〒730 広島市中区本川町2-16-10 和田ビル303 082(291)7615）

版本へのこだわりを感じさせます。

全編十六の詩からは、原爆をにくみ、平和を願った峠三吉のほとばしるような思いが伝わってきます。

【送り先】〒920

金沢市尾張町1-9-11

石川県保険医協会

【締切】

1月31日(当日消印有効)

正解者の中から抽選で5人の方にフラッシュ
付きディスコ・カメラをプレゼント!

官製ハガキにクイズの答え、住所、氏名、職業および本紙を読まれた感想をご記入の上、協会までお送り下さい。当選発表は次号(2月15日号)保険医新聞に掲載します。

お年玉付き

読者の方なら
どなたでも応募できます

新 春 クロスワードパズル

—ヨコのカギ—

- ① 今年のエトです
- ④ 重箱につめた煮しめ
- ⑨ 初夢の第1位
- ⑩ 奈良の名物
- ⑪ 羽子板で遊びます
- ⑫ 中の絵Bがヒントです
- ⑭ 凸の読み方
- ⑮ めでたい魚
- ⑰ コビー
- ⑲ 地域の住民が少なすぎる状態です
- ⑳ 正月はゴロ寝で—を楽しみます
- ㉒ 初夢の第2位
- ㉓ マグロの肉のあぶらの多い部分
- ㉔ 白い調味料
- ㉕ 書き加えること
- ㉖ ごと—を折る
- ㉗ —の上にも3年
- ㉘ 初詣は仲よしの—といきました

- ㉙ ツルは千年、—は万年
- ㉚ 日本は海に囲まれた—国
- ㉛ スケート場
- ㉜ 中の絵Dがヒントです
- ㉝ —八分目
- ㉞ ペットに文鳥の—を飼っています
- ㉟ 俳人・小林—
- ㊱ 学科の1つです
- ㊲ へたな歌は—みそがくさると言う
- ㊳ 巨人の監督です
- ㊴ 今年こそは家計を—字にしたい
- ㊵ 平にした—もち
- ㊶ —メートは同級生
- ㊷ そこにいるみんな
- ㊸ 電波を使って文字や写真を送ること
- ㊹ 山海の珍味は—です
- ㊺ 中の絵Cがヒント

【パズルの解き方】 まずヨコとタテのカギをヒントにマス目をうめ、次に二重マスの文字をABC...の順にしまで並べると、ある言葉になります。それが答えです。

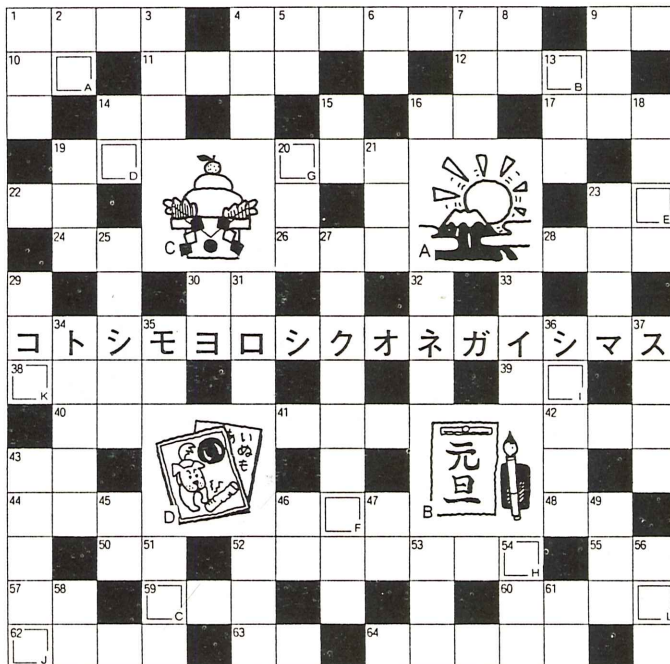

- ① 数の子は—の腹子
- ② 五・七・五・七・七の形からなる三十一文字の歌
- ③ 店で調理する
- ④ 吸い物、汁
- ⑤ ゴホン、ゴホン
- ⑥ 利息です
- ⑦ 選まわりすること
- ⑧ ぼろびないこと
- ⑨ モチの入った正月の食べ物
- ⑩ 元日に飲めば病気をさげ、長生きするという
- ⑪ 同伴者
- ⑫ 結婚式は—新婦が主役
- ⑬ 田畑に立っています
- ⑭ 豊臣秀吉が取りました
- ⑮ わずかの熱
- ⑯ 座敷の上座に、かけじく、置き物をかざるため、ゆかを高くした所
- ⑰ もらってうれいお正月
- ⑱ 文字札が百枚、絵札が百枚でひとそろい
- ⑲ うそから出た—
- ⑳ 昔の—は今の愛媛県
- ㉑ 卵の白い部分
- ㉒ 写真をパチリ
- ㉓ 水が張ります
- ㉔ 夫婦そろって、白髪になるまで長生きすること
- ㉕ 一—屋
- ㉖ ふとい方をむかかって右にかざります
- ㉗ いくら正月でもみつともな
- ㉘ は見せないこと
- ㉙ 中の絵Aがヒント
- ㉚ も歩けば棒にあたる
- ㉛ 忍者の里
- ㉜ 名前に添える敬称
- ㉝ を変えて見る
- ㉞ 初夢の第3位
- ㉟ 桃太郎は—の人物です
- ㊱ 白い髪
- ㊲ 女性語で、やきいも
- ㊳ の生活を保障しない自
- ㊴ 民党政治
- ㊵ まで冷える寒さ
- ㊶ おとうさん

甘 酒

高橋 サブロー

(金沢市・耳鼻咽喉科)

降り積もった雪の兼六園。梢の先まで白くなった小枝は、大空に張り出す松の葉に、湖面に張り出す松の葉に、のしかかる雪は雪づりに支えられ、投網に掛かった銀鱗のようだ。

サクサクと雪踏む小径の先の茶店に入り、甘酒で暖めて軒先に出ると、肩幅の広い革ジャンとハーフコートの二人連れが通り過ぎて行った。我が息子よ、娘よ。お前らにも連れ添う人がいるのだろうか。

若者から無視された甘酒の文字は、樹に吊らされた赤い布地に書かれて、時折吹く寒風に揺れていた。

※ 第 3 回日本海文学大賞詩部門で候補作品となった〔有難き北国〕の中の〔甘酒〕です



基地への入口、この雪の下に基地がある

1970年に設けられた日本の2番目の南極観測基地。昭和基地の南西約270kmの内陸にあり、雪上車で一週間の道のりである。常に地吹雪が吹きつづくため基地の建物はすっかり雪に埋まっている。1982年2月から5月までの3か月間、みずほ基地に滞在し越冬隊員7人の健康管理に携わったが、極寒の自然と外界との連絡を絶たれた基地での生活のうるおいは、食事と酒、そして週1、2回の入浴であった。

南極みずほ基地

公立鶴来総合病院・胃腸外科 小山文 誉



みずほ基地、建物はすべて雪の下である

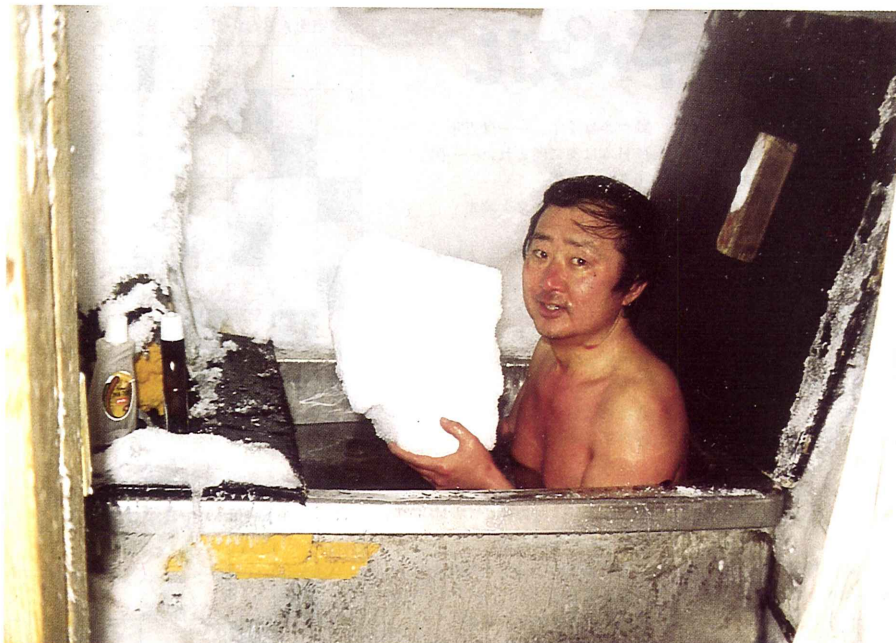

“みずほ温泉”雪のブロックで風呂の温度を加減する

編集後記

いつの間にか新年特集号の時期になりました。一年があっという間に過ぎた感じがします。まさに光陰矢の如しです。会員諸氏に親しまれる、読みやすい新聞を目指して部員一同努力していますが、なかなか思うようには行かないようです。毎年、正月には今年一年面白い新聞作りをと、決意を新たにしています。そういう意味からも、新年特集号には特別企画などを組み、特に力が入ります。昨年来から問題になっている医療廃棄物について

写真取材を企画しました。医療廃棄物がどのように処理されているのかわかることも有意義だと思いました。その他、西年に因んで、わが家の「鳥料理」、カラーのページ、新春投稿なども企画しました。

昨年十一月号より、毎月、新聞に対するアンケートはがきをお送りしていますが、どしどしご意見をお寄せ下さい。今年もご愛読いただきますよう、よろしくお願いたします。

(柳下邦男)

保険医年金幹事会社
休業保障受託会社

三井生命保険相互会社

金沢 金沢市尾山町三番十一号
支社 電話(0762)六三三三五番(代)

保険医年金
グループ保険
受託会社

富国生命保険相互会社

金沢 金沢市本町二丁目十一番七
支社 電話(0762)六三三八八五番

グループ保険
取扱幹事会社

太陽生命保険相互会社

北陸法人 金沢市尾張町二丁目八二二三
営業部 電話(0762)二二一〇七三六番

保険医年金
受託会社

安田生命保険相互会社

金沢支社



金沢市彦三町二丁目一四四
電話(0762)三二二二二六番

グループ保険
受託会社

第百生命保険相互会社

金沢 金沢市玉川町一丁目二二四
支社 電話(0762)六二一三二九六番

豊かな明日の信頼の架け橋を

株式会社 北国銀行浅野川支店

金沢市橋場町三番二〇号
電話(0762)二二一八〇一番

あなたの町の

株式会社 北陸銀行橋場支店

金沢市橋場町三番十五
電話(0762)六二一七二二五
FAX(0762)三三三八〇〇五

1993年 迎春

本年もよろしく

お願い申し上げます



エッソ石油(株)代理店

石川米油株式会社

金沢市神谷内町二の六一
電話(0762)五二一四三二番

日本石油(株)特約店



三谷石油サービス株式会社

金沢市長町三丁目七番五号
電話(0762)六二一六二七番

医科器械

株式会社 越屋

本社 金沢市石引四丁目四番一〇号
電話(0762)三三三三三三番
富山営業所 富山市奥羽本町六七七番
電話(0764)三四二〇二番
福井営業所 福井市和田中町四十六番
電話(0776)二六一九六七番

医療機器総合販売業



株式会社 コムラ

代表取締役 古村 生亥
金沢市諸江町上丁五七七
電話(0762)二二二三四番
FAX(0762)六一一五四番

富木医療器株式会社

社長 富木 昭光
本社 金沢市問屋町二丁目四六
電話(0762)三三三三五番
小松所 小松市長崎町二丁目一五五番
電話(0762)三三三三五番
七尾所 七尾市千代野町八八番
電話(0767)五七二五六番

フジニシキメディカルサービス(株)

〒921 石川県石川郡野々市町堀内二九街区五番地
電話(0762)九四一三二六番
FAX(0762)九四一三二六番



丸文通商株式会社

先進技術で未来をひらく
科学・産業・情報・医用機器専門商社
取締役社長 高本 昭二
本社 金沢市松島一丁目四〇番地
電話(0762)六九一八八〇番
技術センター 松任市福留町二四八
支店 富山・福井 営業所 東京



株式会社 半田

明日の医療を見つける。
〒920 金沢市西本町二丁目11番29号
電話(0762)2215111(代)
FAX(0762)6423334

正確にスピーディに検査情報をお届けします

北陸メディカルサイエンス

登録衛生検査所
本社 金沢市大手町九一三一
電話(0762)三三三三三二(代)
営業所 金沢・富山・福井・敦賀・武生

登録衛生検査所

太陽厚生科学研究所

北陸大学協力研究所
金沢市福増町北八三九番地
電話(0762)四九一一九一九番
FAX(0762)四九一一九七六番

医療廃棄物は

KOMATSU コマツ物流

石川県医師協同組合指定業者
コマツ物流株式会社
北陸物流センター
〒923 石川県小松市串町コ1-1
TEL 0761-44-5600
FAX 0761-44-5601

新型 フェイサー

トヨタオート石川(株)
本社/〒921 金沢市西泉2丁目178
☎(0762)42-5131(代)

ソノダ印刷株式会社

〒921 金沢市泉ヶ丘一丁目一三三
電話(0762)四七一五七五番



明希株式会社

本社 金沢市問屋町二丁目一〇
電話(〇七六二)三七四一四一
電話(〇七六二)三七四一四二

医薬品総合商社



株式会社 中栄草栄堂

金沢市神宮寺三丁目一三〇
電話(〇七六二)五二二二二二

医薬品総合商社



誠和薬品株式会社

金沢市西泉二丁目一八〇
電話(〇七六二)四一六一八五

医薬品総合卸

地球の健康とすべての人々の健康で豊かな生活に貢献します。



SUZUKEN

株式会社 スズケン

金沢支店 金沢市問屋町二丁目50番地 〒920
TEL(0762)37-7171 FAX(0762)37-5507



いつも元気なところから。

inooue
INOUE SEISHO DOU CO.,LTD.

株式会社 井上誠昌堂

〒920-02 金沢市直江町イ7番地1
TEL (0762) 38-7676

片岡薬品株式会社

〒920 金沢市石引二丁目七番九号
電話(〇七六二)六三一〇一五六番
FAX(〇七六二)六四一三八三番

高純度試薬・臨床診断薬

カネボウ薬品株式会社
金沢出張所

名古屋支店 金沢市横川七丁八四 泰成ビル3F
電話(〇七六二)四二一九六〇一
名古屋市中村区名駅四一七九 鐘紡ビル4F
電話(〇五二)五七一三三三四

1993年

迎春

お願い申し上げます

本年もよろしく

愛に科学をそえて



イーザイ株式会社

金沢支店 金沢市高岡町一番三十九号
電話(〇七六二)二一六五一〇
FAX(〇七六二)三三八八〇番



松井薬品株式会社

金沢 金沢市諸江町上丁四五九の一
電話(〇七六二)三三二六二五番

医薬品総合商社

田辺製薬株式会社

〒920 金沢市尾山町三番十三号
電話(〇七六二)二一八一八二番
FAX(〇七六二)二三三三三九〇番

京都支店金沢営業所



辰巳化学株式会社

本社 金沢市三馬三丁目三四五番地
電話(〇七六二)四七二二三二番

医薬品メーカー

藤沢薬品工業株式会社

支店 金沢市新神田五丁目二一五
電話(〇七六二)九一七七七五番



株式会社 フォルム

代表取締役 高木加津則
金沢市寺中町五六一五
電話(〇七六二)六七〇〇六七
FAX(〇七六二)六七〇〇八九

八角形住宅総合代理店
フォルムシステム工法



Fast and Accurate Laboratories with Confidence

ファルコバイオシステムズ
北陸本社 金沢市近岡町309番地
TEL: 0762-37-4230代

代表取締役 社長

古賀克己



株式会社 ツムラ
医薬事業部
金沢営業所

金沢市高岡町三一二〇
安田生命金沢ビル八階
電話(〇七六二)二一六五〇番

株式会社 北陸マルタカ

本社 金沢市高尾南二丁目六八番地
電話(〇七六二)九八一九〇〇代
シャール 小松市矢田野町フー一七
小松店 電話(〇七六二)四四一五七〇番

ホームセルフケア

持田製薬株式会社

金沢出張所

〒921 金沢市横川七丁目五〇
電話(〇七六二)四二七〇一〇代
FAX(〇七六二)四七七八八二四
本社 東京都新宿区四谷一丁目七番地



明治製菓株式会社

薬品金沢営業所

〒920 金沢市浅野本町二丁目一番五号
電話(〇七六二)五二〇二二二代
FAX(〇七六二)五二〇二二五番



三井製薬工業株式会社

金沢 金沢市広岡二丁目十三番一十三号
連絡所 (AGSビル3F)
電話(〇七六二)一三三二五七五番



萬有製薬株式会社

支店 金沢市入江二丁目五四(中村ビル)
電話(〇七六二)九一八六一番
FAX(〇七六二)九一八六一番