

発行所
石川県保険医協会
 金沢市尾張町1丁目9番11号
 〒920 尾張町レジデンス2F
 電話 (0762) 22-5373番
 発行人 平松昌司
 印刷所 ユーアイ印刷

石川保険医新聞

●●●主な記事●●●

- 2・3面 給食有料化問題特集
- 4面 ちょっと聞いて
—ブルートスタンはいかが?—
- 5面 お訪ねします
錦木太門先生の巻
- 6面 食歩歩き会印象記

市町村の乳幼児医療費助成事業

郡市	自治体	対象年齢			自己負担の助成内容 (県単事業への上乗せ)	
		1歳未満	2歳未満	3歳未満		
石川県	石川県	○			0歳児、千円超の負担分	
能美郡	金沢市	○	○		2歳未満児まで	
	七尾市	○	○		2歳未満児まで	
	小松市	○	○		2歳未満児まで	
	輪島市	○			県単事業の1,000円	
	珠洲市	○				
	加賀市	○	○		2歳未満児まで	
	羽咋市	○	○		2歳未満児まで	
	松任市	○	○		2歳未満児まで	
	江沼郡	山中町	○			県単事業の1,000円
	石川郡	能美郡	根上町	○	○	県単事業の1,000円 1~2歳児の自己負担分
寺井町		○	○		県単事業の1,000円 1歳児の自己負担分	
辰口町		○	○	○	県単事業の1,000円 1~2歳児の自己負担分 3~6歳未満児入院のみ	
川北町		○	○	○	県単事業の1,000円 1~2歳児の自己負担分	
美川町		○	○	○	県単事業の1,000円	
鶴来町		○	○		2歳未満児まで	
野々市町		○	○		2歳未満児まで	
河内村		○	○	○	県単事業の1,000円 1~2歳児の自己負担分	
吉野谷村		○	○	○	県単事業の1,000円 1~2歳児の自己負担分	
鳥越村		○	○	○	県単事業の1,000円 1~2歳児の自己負担分	
河北郡	尾口村	○	○	○	県単事業の1,000円 1~2歳児の自己負担分	
	白峰村	○	○	○	県単事業の1,000円 1~2歳児の自己負担分	
	津幡町	○				
	高松町	○				
	七塚町	○				
羽咋郡	宇ノ気町	○				
	内灘町	○	○		県単事業の1,000円 1歳児の1,000円超負担分	
	富来町	○				
	志雄町	○				
	志賀町	○				
鹿島郡	押水町	○			県単事業の1,000円	
	田鶴浜町	○			県単事業の1,000円	
	鳥屋町	○	○		県単事業の1,000円 1歳児の自己負担の半額	
	中島町	○			県単事業の1,000円	
	鹿島町	○			県単事業の1,000円	
	能登島町	○			県単事業の1,000円	
	鹿西町	○	○		県単事業の1,000円 1歳児の自己負担の半額	
	鳳至郡	穴水町	○			県単事業の1,000円
門前町	○			県単事業の1,000円		
能都町	○			県単事業の1,000円		
柳田村	○			県単事業の1,000円		
内浦町	○					

1994年4月1日 現在

乳幼児医療費助成制度の改善を求めて

保険医協会が県に申し入れ

3歳未満児(1~2歳児は入院)まで拡大される



今回の申し入れで一応の改善はみられたものの、対象を6歳児まで広げ、現物給付とする保険医協会の要望を実現するまで、一層の運動が必要。
 (左から岡部県議会議員、杉田県厚生部次長、平松会長、安藤副会長)

対象年齢の三歳未満児まで

杉田次長は、本年三月ま

の拡大、②償還払いから現物給付への改善を求めました。また、窓口負担の有無による受療率の違いや住民のアンケート調査などに基き、若い父母の医療費負担の軽減のためにぜひ制度改善を要望しました。

健康推進課長として直接、乳幼児医療費助成制度に係っており、「申し入れの主旨はよく理解しています。県としても少子社会の対策の一つとして検討中であり、申し入れの旨は上司に伝えます」との意向でした。

石川県の本年度六月補正予算案に、三歳未満児までの入院医療費助成として一千五百万円が計上されました。これは三月の県知事選挙の際に、保険医協会の医療政策アンケートに回答を寄せた谷本正憲候補(現知事)の公約の一部が盛り込まれたものです。

今回、助成対象年齢を三歳未満児まで拡大したことは評価できますが、①一、二歳児は入院医療だけに限定していること、②窓口無料の現物給付ではなく、千円足切りの償還払いは従来そのままであり、引き続き改善を求めていく必要があります。

医薬分業を考える懇談会

ご案内

- テーマ ①医薬分業の現状と調剤薬局の応需体制
②医薬分業のメリット、デメリット
- 報告者 ①金沢市薬剤師会副会長 北村喜久雄氏
②金沢市・新谷外科医院院長 新谷寿久氏
- とき 7月17日(日) 午後7時~午後9時
- ところ 金沢都ホテル 5階「能登の間」
- 申込み 下記までご連絡下さい
- 主催 石川県保険医協会

金沢市尾張町1-9-11 (〒920)
 ☎ 0762-22-5373

医心凡話

四月二十六日、中華航空機が墜落した。原因究明の過程で操縦士の体内からアルコールが検出され、「人の命を預かる操縦士が...と一斉に報道された。結局、自動操縦装置の故障と分かったが、操縦士はすでに帰らぬ人であり、傷ついた名誉に對しては詫言ようもない。

ところで、「人の命を預かる」職業の代表格は医師であろう。やはり、ここでもこの言葉は医師の品性や責任を非難するために使われている。「医師」よりは「人の命を預かる医師」の方が受ける側に強いインパクトを与えるためであり、本来の意味を強調するものではない。事実、現代では医師に命を預ける患者さんや、「命、預かります」と胸を張って答える医師は少ない。ドクターショッピング、患者のたらい回し、医療訴訟、そして「人の命を預かる」という言葉の形骸化。これらは「預ける側」の不自信と「預かる側」の責任放棄を浮き彫りにしている。

その昔、患者は医師を尊敬し、医師は責任の重さに身の引き締まる思いでこの言葉を口にしたりはしなかった。心の通った医療を育む純粋な人間関係をこの言葉の中に感じなければならぬ。医療を支える大きな柱は進歩する医学と人を慈しむ人間愛である。医学の進歩に合わせ、人間愛を育てなければ医療は不安定な柱の上から崩れ落ちるしかない。

許すな！入院給食有料化

緊急
特集

協会に届く怒りの声

絶対許せない！
入院給食の患者負担化

政府・厚生省は、①四月改定では、室料の差額徴収の基準を大幅にゆるめ、四人部屋まで拡大し、病床数の五割まで差額徴収を認めた、②六月一日から金属床総義歯に特定療養費を導入し、技術料にも特定療養費を適用する先例をつくった、③健保法等を改悪して十月から入院給食費の有料化で保険給付の一部カットを制度化するの三点で公的医療費縮小、患者負担拡大（差額徴収拡大）の新たな段階をつくりだそうとしている。室料差額の要件緩和は特定療養費の「量」の拡大であり、金属床総義歯への導入は特定療養費の「質」の拡大である。また入院給食の有料化による保険給付の一部カットの制度化は、これまでのアメニティ論に基づく選択性であった特定療養費の「しぼり」を外した、いわば「第二特定療養費」（幸田正孝元厚生省事務次官）の制度化——医療保険一律・定額カット、すなわち医療のすべての分野への差額徴収拡大——である。このため保険医協会では、入院給食の患者負担に反対する請願署名とともに県下全市町村議会への陳情活動に取り組んでいる。ここでは医療現場からの怒りの声が寄せられているので、ご紹介したい。

質の向上しない値上げでは 栄養士の立つ瀬なくなる

公立松任石川中央病院栄養士 竹内恵子

中央社会保険医療協議会（中医協）の基本問題小委員会では基準給食を含む三基準の見直し、甲乙一本化、許認可事項の簡素合理化が検討されています。その中で厚生省は病院給食費の一部を入院患者に負担してもらうことを盛り込んだ意見書を昨年十二月八日、大内厚相に提出しました。健康保険法改正案として国会に提出し、十月からの実施を目指しています。

全国病院栄養士協議会（石川県病案協会員二百七十二人）では全会員総力を上げて反対運動を展開してきました。「家で食べても食費は必要」との国民に納得しやすい理由から、高騰する医療費の財源確保を病院給食費の自己負担に求め

る考え方は基本的に病院給食を医療から除外することであり、病気の治療、回復ひいては予防までもと考えている私たち栄養士にとっても納得し難いことです。一日八百円の定額負担になった場合、患者のニーズに対応したサービスの提供が図られる……と内容を列記してありますが、果たしてそのようになるのでしょうか。仮称ですが「入院時食事療養費」となっているため患者サイドからは徴収された金額のすべては当然食事内容に反映されるものと期待されます。

病院給食自己負担の目的は、もともと介護費その他の社会保険診療報酬の財源論として浮上したもので、病院食のためのものであり

ません。従って、自己負担導入により病院食の質が向上するわけではありません。病態の経過観察、治療効果などの把握、嗜好に偏る希望食ではなく、正しい栄養食事指導と責任のある栄養管理を行いたいと考えます。そのことが食費一部負担の提供方式となっても患者にとっての利点につながることはないと思います。

これからの病院栄養士もチーム医療における専門性を十分に発揮していかねば、生き残る道はないと考えます。

患者負担の増加は 医療水準の低下に

公立能登第二病院院長 平松 茂

当院は、病床数百床の単科公立精神病院であり、各々年間百五十〜二百人の入院・退院患者がある。また、この十年で一日平均外来患者数は十六人から五十六人と増加し、入院外治療が重

要となりつつある。反面、三年以上の長期入院患者は約三分の一を占め、二十年に及ぶ症例も存在し、入院患者の二極分化がみられている。

また、新入院・再入院患者についても、国の指導や医療者の努力にもかかわらず、自らの入院に納得せず、保護者の同意で入院に至る症例が約三分の一を占めている。

日々の臨床で、精神病と

いう病気の性質に鑑み、また初期治療の重要性を思うとき、入院に対する敷居を高くすることは好ましくな

有料化阻止は 保険医の義務

徳田外科医院院長 徳田剛爾

診療報酬改定（改悪）の度に、保険医として憤怒し悲嘆し、絶望的に襲われてきた。それは、近い将来に「保険医療制度」が「行政主導医療」に変質し、病める人々が安心して平等に医療を受けることができる「保険医療」の崩壊を危惧する絶望感である。

保団連会長・理事長懇談会

報告

国際的視野から開業医の未来を展望

四月三十日、保団連全国理事・会長懇談会が開かれた。「今次の診療報酬改定を踏まえて今後どのような開業医の経営を守り、医療機能を高め、社会保障充実の運動を構築するか」「保団連運動の歴史と理念を継承し、後継者の育成をどうするか」などのテーマで懇談したが、討議が目的で幹事会のような議決権はない。会合に先立って、日野秀逸・都立大教授による「世界にみる開業医の将来像への模索」と題する記念講演を聞いた。国際的視野で、先進国の医療制度の比較に、関し極めて示唆に富んだ貴重な内容であった。紙面の

保団連第一回機関紙部会

報告

新部長を迎え、新企画がぞくぞく

五月十五日午前十時、小雨ぱらつく中を新宿農協会館六階の保団連会議室に到着。相変わらず書類山積の部屋で、一九九四年度第一回機関紙部会が開かれた。部員六人、事務局員九人の出席。今年の日本医史学会とシラカンスにでも会ったような顔付きです。生体内の出来事が、ポンと数字化されて紙に印刷されてくる世の中です。しかし、血液像は目で確認の郷愁に未だにとらわれていても、外来での血球染色はやはり面倒です。そこに現われたのが、ブルートスタンでした。

特別講演準備のために辞任した中西前部長に代わって、新部長に大阪協会の川崎先生が就任した。勤務医の女医さんで、明朗・闊達、やる気十分で、なかなかの美人である。午前は、メディア総研事務局長・太田喜氏の「テレビを中心としたマスコミ事情と機関紙活動に求められるもの」と題した講演が行われた。今や、第一の権力にまであがったマスコミの中でも、極立った力を誇示しているテレビの変化と課題について多くの事例を出しながら、実に面白い話であった。ここ十年で、ドラマから報道番組に比重が大きく移ったこと、そのきっかけが、日航機墜落事故と「ニュースステーション」の開始であったことや、最近のテレビ朝日報道局長事件の投げかけた問題、心

題は、まず、保団連の基本的姿勢、対政党並びに対日医・県医対策、請願権行使方法などで論議が集中した。診療報酬問題では、医療財源、入院給食費、付添看護、乳幼児医療費、医薬分業、消費税、高齢者医療福祉、マスコミ教育などであった。最後に、保団連運動を継承する後継者の育成に関する懇談も行われた。

囲碁解答

黒1で勝ちです。白Aは黒Bで白計取られます。実戦ではこの程度の問題が勝敗を左右することが多いのです。

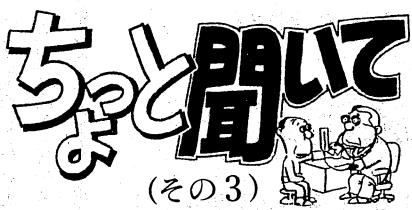

ブルトスタンはいかが?

高松弘明 (金沢市・内科)

先日、新進気鋭の若き医学徒に「メラニンブルーで血液を吸って、計算盤で白血球を数えながら注意して見ると、結構白血球の核が分かるね。白血球分類は自分で染色して調べるのが本筋じゃないかなあ」としゃべりかけると、ええ、何それ?

カバーグラスに血液の一滴をつけ、スライドグラス上の色素膜面に乗せると、室温10〜30分後、网状赤血球、血小板は計算可能。

ブルートスタンは、血液像は目で確認の郷愁に未だにとらわれていても、外来での血球染色はやはり面倒です。そこに現われたのが、ブルートスタンでした。カバーグラスに血液の一滴をつけ、スライドグラス上の色素膜面に乗せると、室温10〜30分後、网状赤血球、血小板は計算可能。

デンタルスタッフ講習会のご案内

- テーマ 患者さんとの接し方
- 講師 二木あつ子氏
- とき 七月十七日(日) AM十時〜正午
- ところ 金沢市文化ホール
- 参加費 一人 五百円
- 申し込み ☎076-211-5373

医療・福祉研究

新刊案内

医療・福祉研究 第6号

医療・福祉問題研究会発行

B5判・114頁
1冊 1,000円 (刊別)
お申し込みは協会まで
☎0762 (22) 5373

実践の成果を生かしたリアルな問題提起

金沢大学経済学部助教授 横山寿一

各自自治体で策定が進められてきた老人保健福祉計画が、四月から一斉に動き出しました。第六号ではこの計画に対応して、地域づくりという視点から医療・福祉の具体的な現状や計画づくりのあり方を探る特集を組み、沢内村の村づくりの経験をはじめ、石川における特養づくりの経験、善隣館の調査と地域拠点整備へむけた提言、計画づくりの点検活動などの論稿を掲載しています。いずれも実践の成果を生かしたリアルな問題提起に満ちており、他の雑誌とは一味違う老人保健福祉計画の取り上げ方ができたように思います。「平和町高齢者生活実態調査」と「いのちと健康に関する

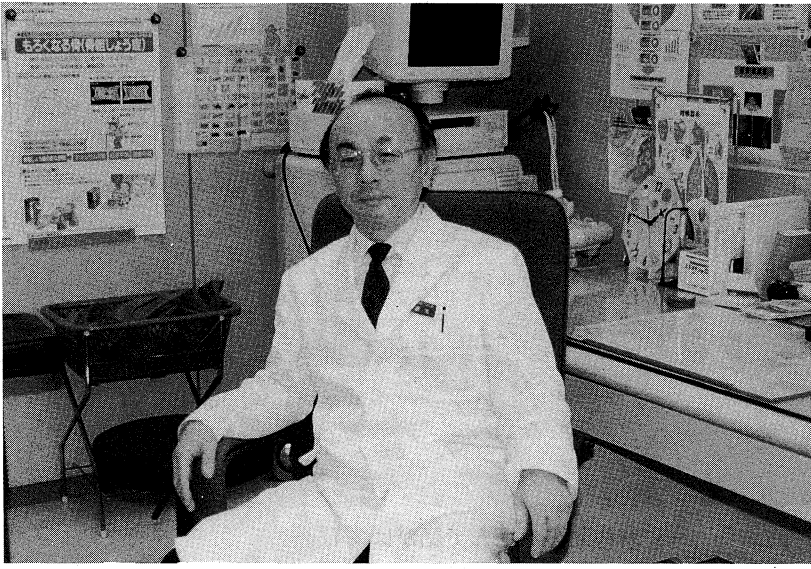

地域に定着したドクターをめざして……と錦木院長

おねおねおしあす

66

錦木太門 先生の巻

錦木クリニック
七尾市大手町5-1

今回は、七尾市内で開業されている「錦木クリニック」の錦木太門先生をお訪ねしました。先生は七尾高校時代からの先輩で、当時は陸上の花形選手として、女子の憧れの的でした。あれからもう二十余年ですが、久しぶりに先輩にお会いできて、昔に帰る想いがした一日でした。

思った以上に 時間に縛られて

—まず、先生のご略歴からお聞かせください。
一九七九年に金沢大学を卒業後、第一病理に入学しました。その後、一九八三年から金沢医科大学の循環器内科に移り、十年間臨床医として患者さんと接してきました。
—病理から内科へ変わられるきっかけのようなものはあったのでしょうか。

特に、きっかけというよりなものはありません。卒業したころより、いつかは臨床医になりたいと思っていましたから。臨床の中でもやはり内科。その中でも特にメインの循環器を選んだわけです。

—先生は能登島の出身とお聞きしていますが、七尾市内で開業されたのは何か特別な理由でもおありだったのでしょうか。

開業するからには自分の専門を少しでも生かした形で地域に貢献したいと考え

予防医学に力をそそぎたい

—地域に定着したドクターということですが、どんなことに特に力をそそぎたいと考えておられますか。
今後の医療情勢を考えると、高齢人口は増加する一方ですから病気の病人も増え続けます。ところが医療費は、もう抑制されることははっきりしています。ですから今後一番大切なのは、病人を治す以上に、いかに病人を作らないかというこ

とだと思います。それには予防医学しかないと考えます。
—具体的にどのようなことをしておられるのですか。
老人に対しては、脳血管障害にしても心臓血管障害にしても、これはもう循環器内科の延長線上です。一方で四十〜五十歳台の方は講演会で話をすると、予防医学の安全性は分かった、しかし、職場での責任もあり、

なかなか平日の診療には行けないとおっしゃられる。休みでも時間外でも気軽に行けるかかりつけ医が欲しいと。これにどう対応するか、今後の課題だと思っています。
—往診などはしておられるのですか。
まだ開業したばかりでなかなか手が回りませんが、地域のドクターとして当然、力を注いでいきたいと思っています。
—息抜きなどはどうしておいでるのですか。
まだ時間に追われる毎日、日曜日は疲れて家で休んでいます。今のところ家族サービスをするゆとりもなくて申し訳ないと思っています。
—保険医協会に何か一言いただけますか。
保険医協会の新聞を読んでいると、今の医療情勢とか問題点とかは非常に良く分かるのですが、できれば五年、十年先を見越した医療情勢などを大胆に予測してもらえれば、そういう心構えで我々も対応できるのですが……。むしろかしいと思います。お願いします。
—本日はどうもありがとうございました。

共済部だより

休業保障制度

ご加入ありがとうございました

おかげさまでもちまして十人の入会と、四十二人、二百十六口のご加入をいただくことができました。

また、募集を通じまして、一部先生方の診療のお邪魔になったことを、この場を借りましてお詫び申し上げます。

○第一回保険料引き落とし

七月二十六日

○加入者証のお届け

九月中旬〜十月上旬

万々にそなえて …… 現代にマッチした大型保障

グループ保険

安〜い掛金, 大きな保障

高い保険料を払っていませんか

募集期間 5月23日(月)〜6月24日(金)

年齢と掛金	死亡(高度障害)保険金							
	1,000万円		2,000万円		3,000万円		4,000万円	
	男性	女性	男性	女性	男性	女性	男性	女性
15歳〜35歳	1,180 ^{III}	720 ^{III}	2,360 ^{III}	1,440 ^{III}	3,540 ^{III}	2,160 ^{III}	4,720 ^{III}	2,880 ^{III}
36 ~40	1,530	1,180	3,060	2,360	4,590	3,540	6,120	4,720
41 ~45	2,190	1,520	4,380	3,040	6,570	4,560	8,760	6,080
46 ~50	3,300	2,040	6,600	4,080	9,900	6,120	13,200	8,160
51 ~55	5,270	2,810	10,540	5,620	15,810	8,430	21,080	11,240
56 ~60	7,770	3,770	15,540	7,540	23,310	11,310	31,080	15,080
61 ~65	11,410	5,750	22,820	11,500	34,230	17,250	45,640	23,000
66. ~70	18,380	9,500						

※65歳6ヵ月を超えた会員と配偶者の加入保険金額上限額は一律1,000万円です。

休業保障ご加入の先生へ

休まれたらすぐ、保険医協会 事務局までご連絡ください

(0762-22-5373)

- 必ず第三者の医師に受診してください。(受診後の休業に対して保障されます)
- 柔道整復師(はり・きゅう)等による施術は給付の対象となりません。
- 休業中は診療行為はせず完全にお仕事を休んで下さい。



栗野利雄先生の 記念碑めぐり [52]

今越清三郎の記念碑

(金沢市)



—解体新書を囲んで話はずむ—

春の食べ歩き会

解体新書で一杯

大友楼に感謝

藤村和昌 (金沢市・眼科)

「加賀は天下の書府なり」といわれる。大友楼に解体新書が保存されていたことが、これを如実に物語っている。保険医協会の「食べ歩き」は食欲旺盛な私には心の動く催しだが、なかなか参加の機会がなかった。しかし今回は歴史学に造詣の深い寺畑喜朔教授の解説があるのとこのことで、とにかく出席させていただいた。

五月十八日は曇り空。しかし気分は晴ればれと、江戸時代に建てられた老舗「大友楼」に早めに着いた。金沢らしく、やや暗い感じの玄関からすぐに階段を上ると、すでに寺畑教授はお話の最中であつた。

解体新書が生み出された当時の社会的背景について先生は興味深く話された。そのお話を私の記憶に残った事柄を略記します。

蘭学による医学が日本に広まるにつれて、実際に人体の解剖に関心が増すのは当然の成り行きであつた。そこで杉田玄白らは、江戸の刑場で重罪により死刑に処せられた者の解剖に立ち会うこととなつた。

彼らは参考書として懐に Onitsekundige Tafelen (一七三一年アムステルダム) を持っているが、さっぱり分からない。(寺畑先生に本書の復刻版を見せていただいた。)そこでこれを翻

訳しようということになった。だが辞書のない時代、手探りの作業で意味不明や誤りが多く改訂の必要を生じた。後に大槻玄沢によって重訂解体新書が完成された。

畳の上に並べられた本書を見ながら、先人たちの解剖の模様を想像し、その労苦を偲んだ。

大友楼の料理はさすがに高い伝統の中から創り出されている。付出し玉子豆腐、刺身金八ぶり甘海老、鮎塩焼、茶そば等々、器や部屋と一体となつて華美すぎず、重厚な味を醸し出している。医食同源と言うから料亭に医学の古書があつても不思議ではない? 感謝。

乃木將軍と今越清三郎 そのロマンあふれる生涯

これは、乃木將軍と辻占(つじうら) 売りの少年とのエピソード。乃木將軍が第五旅団長時代、すなわち一八九一年(明治二十四年)の話である。春まだ浅い三月十八日の夜のことであつた。徴兵業務のため金沢へ出張していた將軍は、石川県



浅野川大橋詰にある今越清三郎の記念碑取材する栗野利雄先生(右)と資料を提供下さった野坂外好先生(金沢市)

庁前において一人の可憐な少年に出会つた。少年は北風と粉雪の舞う中、藁靴をはいて肩から辻占と松風糖(駄菓子)を入れた小箱を提げて家路をたどつていた。

將軍は人力車から降りて、少年の境遇について一部始終を尋ねた。その屈託のない少年の身の上について同情した將軍は、「その気持ちを忘れずにしっかりと立派な人間になるんだよ」と励まし、金二円を与えた。陰徳の人であつた將軍は、ほどこしが人に知られることを嫌つたが、この時、傍らでこの一部始終を見ていた人力車夫は、心温まる將軍の態度に感激し、

いち早く地元の新聞社に知らせ、翌日の新聞に報道されることとなる。

時にこの少年は八歳で、今越清三郎といつた。清三郎の祖母は、昨夜の大金を患んだ人が乃木將軍であることを知り、一言お礼が言いたくてその宿泊先に清三郎を連れて出向いたが、將軍はすでに名古屋へ帰つたあとであつた。

それから十余年が過ぎ、かつての今越少年は徴兵検査に合格。旅順港の攻城戦で乃木將軍の第三軍に属し従軍したが、司令官と一兵卒とは、再会の機会を得ることはなかった。

戦傷を負つて帰国後も、

二人の間には無音の幾歳月が流れるままに、運命の日を一九一二年(大正元年)九月十三日に迎えた。すなわち「將軍乃木希典夫妻殉死の訃報」が天下を揺るがしたのである。この時点で二人の出会いが文字どおり一期一会となり、はかなくも終わりを告げたが、そのさわやかな美談は記念碑となつて永く語り継がれることとなつた。

清三郎は、たつた一度ではあつたが乃木將軍との出会いで得た教訓をその後の人生に生かした。さまざまな社会事業、政治、あるいは金箔業界に多彩な活動を展開し、滋賀県の無形文化財に指定

される偉業を達成し、見事に、かつての將軍の恩義に報いたのであつた。

それより先、一九〇四年(明治三十七年)十一月中旬、旅順鉢巻山の攻撃で重傷を負い内地送還となり金鶏(きんし)勲章を受けたが、命がけで將軍に恩返しをする結果となつたのではなからうか。

それから満九十一歳の天寿を全うするまで三百坪の屋敷と一切の建造物を滋賀県甲西町に寄附し、什器調度品を福引で地元民に分与し自らは丸裸になつて娘の婚家先へ身を寄せ一九七四年(昭和四十九年)二月八日、彦根市立病院で息を引き取つた。

その一生を通観すると、ハングリーな少年と乃木將軍とのロマンがあつた。

旅順開城約なりてステッセル、乃木將軍のドラマが南満州遼東半島の一寒村の新戦場を舞台に生まれた。世に言う水師營の会見である。その一節に「庭に一本なつめの木、弾丸痕もいちぢるく崩れ残れる民屋に今ぞ相見る二將軍」とある。そして「ステッセルのピアノ」が贈られる。

すべては苦しくとも古き良き時代の義理人情を重んじた明治人の生き様の片鱗を窺い知ることができるのである。

訃報

吉野公明先生 (野々市町)

享年四十九歳・五月二十一日逝去

慎んで哀悼の意を表し、ご冥福をお祈り申し上げます。

碁

出題者

六段 向井富治(金沢市・内科)

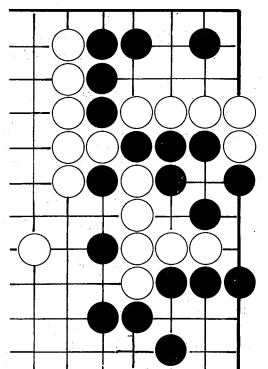

本田邦久九段指導者会で私の三子局に出来ました。黒先で攻め合いに勝つて下さい。一手だけの易しい問題です。